

Global Gateway

L'UNION EUROPÉENNE
ET LA MAURITANIE

Partenaires POUR LA CROISSANCE ÉCONOMIQUE

#CONSTRUISONSENSEMBLE

Enjeux

La Mauritanie connait un développement graduel, porté par l'engagement du gouvernement en faveur d'une **diversification économique** et d'une **amélioration de la gestion publique,** pour un développement inclusif et durable. Cette dynamique s'inscrit dans la « Stratégie de Croissance Accélérée et de Prospérité Partagée (SCAPP) », qui définit les orientations du pays jusqu'en 2030. Cette stratégie vise à satisfaire les besoins essentiels de tous les citoyens et de garantir leur bien-être, afin d'atteindre à une prospérité profitable à tous.

Le pays dispose d'un important potentiel économique, notamment dans l'exploitation durable de ses **ressources naturelles** et la **production des énergies vertes et renouvelables.**

Le financement de l'Etat, appuyé par ses partenaires techniques et financiers, s'oriente sur l'ensemble de besoins et secteurs du pays pour réussir à son développement. L'Etat veille à la meilleure utilisation de ces fonds afin d'assurer des **services de qualité** et **accessibles pour toute la population**. Des services de base mais également des services permettant la création d'emplois, le commerce, la participation de la population au niveau local, aux élections, la protection de l'environnement, la garantie de la protection des personnes, des droits humains, la sécurité des citoyens et leur protection sociale.

#GlobalGateway #TeamEurope #EquipeEurope

Approche

L'Union européenne accompagne le gouvernement pour une gestion efficace et transparente des ressources financiers disponibles pour son développement. Le soutien est mis en place via des **assistances techniques, des solutions informatiques, des investissements clés, des programmes spécifiques**, ainsi qu'à travers des **accords commerciaux favorables pour le pays**.

L'Europe est le premier partenaire commercial de la Mauritanie. L'Union européenne veille à une utilisation durable et soutenable des ressources naturelles du pays. **L'objectif est de développer le pays en tenant compte des générations futures et la préservation de l'environnement national.**

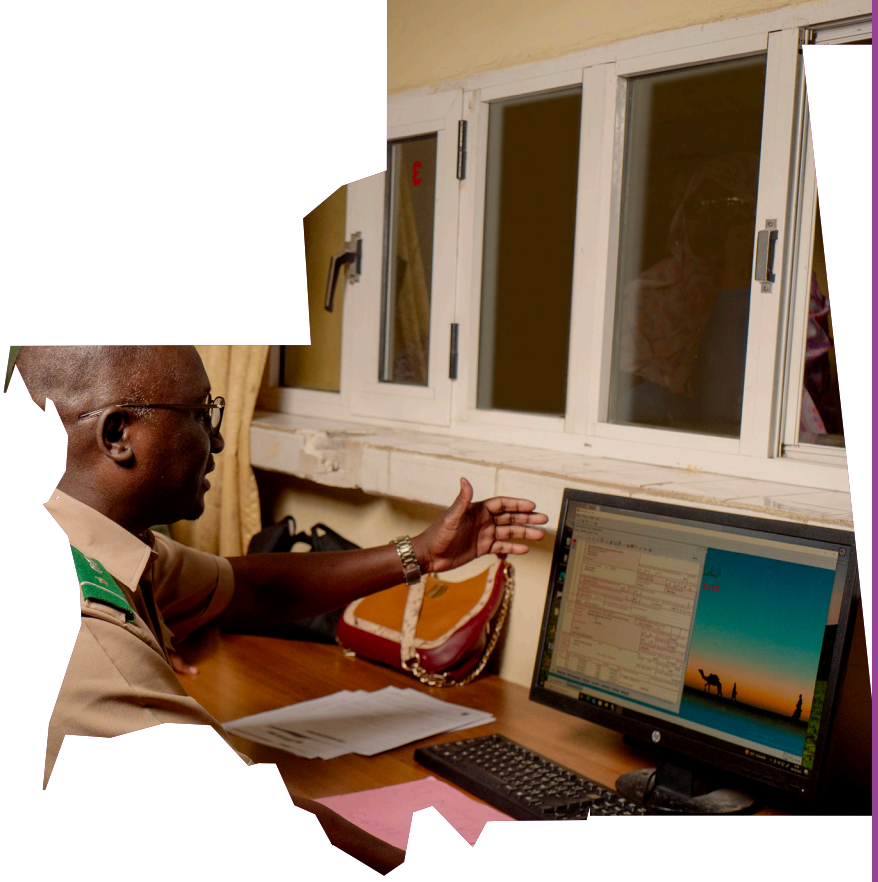

Actions

Programme « Pour un partenariat global renforcé avec la Mauritanie »

Ce programme vise soutenir le pays dans la promotion d'un développement intégré, durable, et socialement inclusif tout en renforçant la cohésion sociale et la stabilité nationale. Le programme se focalise sur la croissance économique verte, l'atteinte de la couverture santé universelle et une gestion proactive et humaine des migrations. Le programme suit de près les progrès dans la mise en place de la SCAPP, le maintien de la stabilité économique, la bonne gestion des finances publiques et la transparence dans l'utilisation des ressources de l'Etat.

€ 100M

Programme « d'Appui à la Gouvernance Financière et Administrative en République Islamique de Mauritanie (PAGFAM) »

Le programme, mise en œuvre avec l'appui d'Expertise France accompagne les réformes des finances publiques, de l'administration publique et de la fonction publique de l'Etat afin de les rendre plus efficaces, d'améliorer la qualité de services et permettre le développement du pays.

EXPERTISE FRANCE
GROUPE AFD

€ 7,93M

Régime commercial « Tout sauf les armes ».

La Mauritanie bénéficie du régime commercial Tout sauf les armes (TSA), qui élimine les droits de douane et les quotas pour toutes les importations de biens dans l'UE, à l'exception des armes et des munitions. Ce régime facilite les exportations des produits mauritaniens vers l'Europe sans des taxes douanières, permettant aux producteurs mauritaniens de devenir compétitifs.

Club d'Investisseurs Européens en Mauritanie (CIEM).

Afin de développer un climat des affaires favorable à l'investissement et de soutenir la croissance économique du pays, l'UE a encouragé en 2024 la création de ce club. Le CIEM vise à renforcer les liens économiques et commerciaux entre la Mauritanie et l'Union Européenne et à attirer des investisseurs intéressés pour travailler en Mauritanie. L'UE accompagne les activités du CIEM et facilite la promotion de la Mauritanie. Le Club est représenté par des investisseurs européens basés en Mauritanie ou souhaitant s'y implanter.

CIEM

16 PEACE, JUSTICE AND STRONG INSTITUTIONS
17 PARTNERSHIPS FOR THE GOALS

Ces actions contribuent aux Objectifs de Développement Durable (ODD)

Délégation Union européenne en Mauritanie
Site web : **https://www.eeas.europa.eu/delegations/mauritanie_fr**
e-mail : delegation-mauritania@eeas.europa.eu
Adresse : Rue 42-163 Tevragh Zeina, Nouakchott, Mauritanie
@UEMauritanie

Global Gateway







L'UNION EUROPÉENNE
ET LA MAURITANIE

Partenaires AVEC LA JEUNESSE

#CONSTRUISONSENSEMBLE

Enjeux

La jeunesse en Mauritanie – hommes et femmes de 15 à 35 ans – représente **35%**, soit une partie importante de la population. Les jeunes apparaissent particulièrement soucieux d'être un acteur actif du développement et incarnent la Mauritanie de demain. Ils font face à des défis de participation civique et citoyenneté, dans leur accès à la formation et insertion professionnelle ou encore en matière de santé reproductive. Une bonne partie sont considérés comme NEET, ni en emploi ni en éducation ni en formation, avec un grand risque d'exclusion sociale.

Pleinement consciente de ces enjeux, la Mauritanie est l'un des premiers pays de la région à s'être doté d'une **Stratégie Nationale de la Jeunesse** en vue de concrétiser son engagement pour bâtir une nation unie, forte et émergente. Cette stratégie traduit la volonté politique du Président, en faveur des jeunes.

#GlobalGateway #TeamEurope #EquipeEurope

Approche

La jeunesse est un axe majeur d'intervention de l'UE dans le cadre du partenariat avec la Mauritanie.
L'intervention est menée à travers une **approche multisectorielle**. L'UE s'implique fortement pour renforcer la société civile en vue de renforcer la participation civique des jeunes et leur participation dans la vie politique pour bâtir une société inclusive et prospère de demain.

L'UE accompagne également le gouvernement et le secteur privé pour améliorer l'accès des jeunes à une éducation de qualité, faciliter des opportunités pour poursuivre des études universitaires en Europe, ou encore améliorer leurs compétences techniques et professionnelles et faciliter l'insertion sur le marché du travail.

Cette stratégie à travers, la **participation, l'insertion et l'épanouissement des jeunes**, est aussi un moyen de **prévenir tout risque de radicalisation.**

Actions

JEUNESSE

SEMAH Prévention des Conflits et la Promotion du Dialogue Interculturel en Mauritanie

Services personnalisés à la jeunesse, accès à des micro-financements et la construction et réhabilitation d'espaces de jeunes dans tout le pays.
9 M millions EUR (2019 – 2027). Mis en œuvre par : le gouvernement.

€ 9M

Graines de Citoyenneté

Renforcement de la société civile et soutien à l'inclusion socioéconomique et politique des jeunes
2,5 millions EUR UE + 2,25 millions EUR AFD (2022-2026) Mis en œuvre par : GRDR

€ 4,75M

Youth Europe Sahel

Renforcer les capacités de la jeunesse en tant que citoyens actifs et acteurs du changement et contribuer aux débats sur les politiques
5 millions EUR des 20 millions du « Soutien Régional à la Jeunesse en Afrique », 6 pays, (2024-2027). Mis en œuvre par : ACRA, CISV

€ 5M

EMPLOI ET FORMATION PROFESSIONNELLE

Programme Réussir ensemble en Mauritanie (REM)

Améliorer l'offre de formation technique et professionnelle, soutien à l'entrepreneuriat et la création d'emplois, accès à l'information et les opportunités économiques et d'emploi.
35 millions € - Mis en œuvre par : GIZ – AFD – OIM – Gov mauritanien

€ 35M

Initiative Régionale Team Europe pour les compétences et la formation professionnelle axées sur les opportunités en Afrique (TEI OP-VET)

Soutien aux programmes d'éducation et formation professionnelle dans les pays d'Afrique subsaharienne vers des opportunités d'emploi concrètes.

Plus d'info : https://international-partnerships.ec.europa.eu/team-europe-initiative-opportunity-driven-skills-and-vocational-education-and-training-africa-tei-op_en

EDUCATION

Projet d'appui institutionnel à la réforme du secteur de l'éducation en Mauritanie (PAIRE)

Renforcement du système éducatif par l'amélioration de la qualité pédagogique, l'accessibilité, la disponibilité et l'utilisation dans le système éducatif des manuels scolaires et autres matériels pédagogiques. Renforcement et le pilotage des politiques éducatives et la gestion des ressources du Ministère principal en charge de l'éducation.
6 millions EUR (2023 – 2026). Mis en œuvre par : Expertise France – Gov mauritanien

€ 6M

Facilité Régionale pour les Enseignants en Afrique (RTIA).

Le RTIA cherche à améliorer la qualité de l'enseignement à travers des appuis pour l'amélioration du recrutement, de la gestion et de la formation et développement professionnel des enseignants en Afrique subsaharienne, dont la Mauritanie, afin de disposer de suffisamment d'enseignants qualifiés dans les écoles.

Plus d'info : https://www.eeas.europa.eu/sites/default/files/documents/2024/4.%20Facilit%C3%A9_Fiche%20d%27information_FR.pdf

Programme régional pour la formation des enseignants dans les pays du G5

Soutient à l'amélioration de la gestion des enseignants et leur performance ainsi qu'aux Écoles nationales d'instituteurs à travers du matériel, formation de formateurs, la gestion de ressources humaines et l'appui aux écoles.
EUR 10M au total, dont EUR 2M en Mauritanie. Mis en œuvre par : UNESCO – Gov mauritanien

€ 10M

ENSEIGNEMENT SUPÉRIEUR

Erasmus+ est le programme de l'Union européenne destiné à soutenir l'éducation, la formation et la jeunesse via des bourses individuelles de mobilité ou pour des projets visant à renforcer les capacités dans l'enseignement supérieur.

Ces actions contribuent aux Objectifs de Développement Durable (ODD)

Délégation Union européenne en Mauritanie
Site web : **https://www.eeas.europa.eu/delegations/mauritanie_fr**
e-mail : delegation-mauritania@eeas.europa.eu
Adresse : Rue 42-163 Tevragh Zeina, Nouakchott, Mauritanie
@UEMauritanie



Global Gateway

L'UNION EUROPÉENNE
ET LA MAURITANIE

Partenaires POUR UN AVENIR CONNECTÉ

#CONSTRUISONSENSEMBLE

Enjeux

La Mauritanie s'est engagée à une **transformation numérique rapide** permettant des **connexions durables et fiables au service des citoyens.** Dans un monde où l'accès aux technologies et à l'Internet est essentiel pour le développement, le pays a réalisé des progrès significatifs dans l'amélioration de la couverture internet et de l'accès aux services en ligne. La Mauritanie étant un vaste territoire, le besoin en infrastructures pour assure ces connexions est encore très important. Les zones rurales et certains services publics nécessitent de forts investissements pour assurer la connectivité et faciliter un accès inclusif aux services des administrations.

#GlobalGateway #TeamEurope #EquipeEurope

Approche

Le financement des technologies numériques sur le continent est l'une des priorités de l'Union européenne et de la Banque européenne d'investissement, en ligne avec notre stratégie **Global Gateway**. Pour répondre aux défis du numérique en Mauritanie, l'Union européenne travaille sur **trois chantiers prioritaires** :

1. Renforcer les infrastructures de connectivité, de stockage et de gestion des données
L'action de l'Union européenne contribue à améliorer l'accès de la population à internet, levier pour un développement économique inclusif. Nous travaillons à développer un câble internet haut-débit sous-marin, qui viendra renforcer l'unique câble ACE existant et permettra d'accroitre la connectivité du pays. Dans le même temps, nous avons finalisé la construction d'un centre de gestion sécurisée des données. Ce centre permet d'améliorer le respect des normes de sécurité en matière d'échanges de données numériques. C'est un outil essentiel pour la transition numérique, participant à la digitalisation du secteur public et de l'économie mauritanienne.

2. Digitaliser les services publics pour améliorer leur accessibilité et efficacité
Nos actions contribuent au développement de nouveaux services et initiatives numériques au profit des usagers. Par exemple, nous accompagnons le développement de la stratégie de santé numérique, qui permettra une meilleure prise en charge médicale grâce à un meilleur suivi des dossiers de santé des patients. Notre intervention permet également à l'administration publique d'assurer le bon suivi des paiements aux fournisseurs de l'Etat, de faciliter le suivi des paiements des impôts et d'améliorer les relations avec les contribuables. Ceci renforce la gestion des fonds de l'Etat et la qualité et la transparence du service rendu à la population.

3. Encourager l'innovation technologique et l'entrepreneuriat numérique
Nos actions dans le domaine de la digitalisation contribuent à améliorer la formation technique et professionnelle en lien avec l'innovation et à créer de nouvelles opportunités d'emploi, en particulier pour les jeunes et les entrepreneurs.

Actions

Digitalisation

Programme d'Appui à la Gouvernance Financière et Administrative en République Islamique de Mauritanie (PAGFAM)

Le programme mise en œuvre avec l'appui d'Expertise France, prévoit entre d'autres actions de i) soutenir la bonne gestion des fonds publiques, ; ii) développer de nouveaux services en ligne afin de faciliter le suivi du paiement des impôts et iii) améliorer les relations avec les contribuables et recevoir leurs opinions.

€ 7,93M

Digitalisation du secteur de la santé

Cette intervention permettra d'accompagner le pays dans la mise en place de la Stratégie santé digitale pour la période 2024-2030. Concrètement, la mise en place d'une infrastructure numérique sécurisée et le déploiement du dossier médical numérisé. Digitaliser les visites aux médecins des patients, les vaccins reçus, ou encore les médicaments prescrits permettra une meilleure analyse de la santé du patient, un meilleur diagnostic et une meilleure gestion des services de santé.
Mise en œuvre par : le Ministère de la Santé et Enabel

Enabel

€ 2,9M

Projet d'appui institutionnel à la réforme du secteur de l'éducation en Mauritanie (PAIRE)

Renforcement du système éducatif par l'amélioration de la qualité pédagogique, l'accessibilité, la disponibilité et l'utilisation dans le système éducatif des manuels scolaires et autres matériels pédagogiques qui bénéficieront d'une gestion numérique permettant une distribution plus efficace.
Mis en œuvre par : Expertise France – Gov mauritanien

EXPERTISE FRANCE
GROUPE AFD

€ 6M

Programme régional pour la formation des enseignants dans les pays du G5

Programme permettant d'améliorer la gestion des enseignants et leur performance, y compris à travers la digitalisation de la gestion de leur recrutement, carrière, déploiement, etc.
Mis en œuvre par : UNESCO – Gov mauritanien

unesco

€ 10M dont 2M pour la Mauritanie

Infrastructures

Déploiement d'un second câble sous-marin haut-débit pour la Mauritanie, y compris la station humide, le segment terrestre et une station d'atterrissage – BEI

Cette connexion à un nouveau câble sous-marin fournira une solution de dédoublement du câble sous-marin unique actuel (ACE). Cela se traduira par une capacité de transmission de données supplémentaire pour faire face au volume croissant de trafic, répondant ainsi mieux à la demande tant individuelle que professionnelle.

€ 25M

Construction d'un Datacenter Tier III – BEI

Le datacenter, inauguré en mai 2025, permet à la Mauritanie de renforcer sa souveraineté numérique, de localiser l'hébergement des données numériques nationales dans le pays et d'améliorer le respect des normes de sécurité en matière d'échanges de données numériques. C'est un outil essentiel pour la transition numérique, participant à la digitalisation du secteur public et de l'économie mauritanienne. Le projet s'inscrit dans le West African Regional Communications Infrastructure Program (WARCIP) qui assure la partie construction de liaisons dorsales interurbaines en fibre optique dans le Nord-Est, le Sud et le Sud-Est de la Mauritanie, avec des points de connexion internationaux à proximité des frontières du Sénégal et du Mali.

€ 15M



Ces actions contribuent aux Objectifs de Développement Durable (ODD)

Délégation Union européenne en Mauritanie
Site web : **https://www.eeas.europa.eu/delegations/mauritanie_fr**
e-mail : delegation-mauritania@eeas.europa.eu
Adresse : Rue 42-163 Tevragh Zeina, Nouakchott, Mauritanie
@UEMauritanie



L'UNION EUROPÉENNE
ET LA MAURITANIE

Partenaires POUR LA PROMOTION DES DROITS HUMAINS

#CONSTRUISONSENSEMBLE

Enjeux

L'environnement d'apaisement politique et social promu ces dernières années par les autorités politiques a permis d'obtenir des avancées concrètes, y compris législatives et judiciaires (par exemple, poursuite de fonctionnaires ayant commis des abus) dans le domaine des droits humains.

Toutefois, certaines limitations demeurent en ce qui concerne le droit des femmes, la liberté d'expression, les conditions de détention ou la lutte contre la corruption. Conscientes de ces **défis**, les autorités se montrent engagées et le pays s'efforce de mettre en œuvre les recommandations de l'**Examen périodique universel** – EPU – (dernier exercice en 2021 et prochain en 2026).

#GlobalGateway #TeamEurope #EquipeEurope

Approche

L'UE et les Etats membres sont fortement impliquées en matière de promotion et de protection des droits humains dans le pays, en tant que socle de la stabilité et d'un développement inclusif. Les actions menées s'inscrivent dans le cadre de la **Stratégie de l'UE pour les droits humains et la démocratie 2021-2027** en Mauritanie, et couvrent les domaines prioritaires suivants :



1. Promotion et protection des droits des femmes
2. Promotion de la non-discrimination et de l'égalité
3. Amélioration de la gouvernance en matière de migration
4. Promotion de la participation citoyenne
5. Soutien à l'Etat de droit et à la bonne administration de la justice
6. Renforcement des droits économiques et sociaux
7. Soutien à la société civile et aux institutions nationales de défense des droits humains
8. Promotion de l'indépendance et du pluralisme des médias et la lutte contre la désinformation

Actions

Les actions mises en œuvre par l'UE couvrent l'ensemble des dimensions de la stratégie. Elles sont nombreuses et variées. Parmi les principales mises en œuvre en 2024 et 2025 en matière de droits humains, il convient de souligner :

Accès à la justice

★ Accès à la justice et la protection des mineurs et des femmes en défaut vis-à-vis de la loi (1 M€), mis en œuvre par : Terre des hommes Italie

Protection des femmes et des filles et lutte contre les violences basées sur le genre

★ Analyse du projet de loi Karama contre les violences à l'égard des femmes et des filles
★ Appui continu aux Unités spéciales de prise en charge des victimes de violences basées sur le genre (USPEC) pour un montant de 2 M EUR, et appui à différentes campagnes de sensibilisation contre les violences basées sur le genre

Protection des migrants, réfugiés et populations hôtes

★ Appui à la cohésion sociale, dans la région du Hodh ech Chargui qui accueille près de 300 000 réfugiés (20 M€).
★ Appui à un dispositif national de référencement, pour profiler les migrants débarqués, et protéger les plus vulnérables ou ceux en besoin d'une protection internationale (5 M€).
★ Etude sur le droit des migrants - Commission Nationale des Droits Humains (CNDH)

Démocratie et Etat de droit

★ Projet d'appui au cycle électoral, 0,8 M€ mis en œuvre par le PNUD
★ Renforcement des capacités de la presse dans le cadre électoral 0,2 M€ en appui à la HAPA (Haute autorité de la presse et de l'audiovisuel)
★ Mission d'experts électoraux (MEE) en appui au renforcement des processus électoraux en 2024

Structuration de la société civile

★ Mise en œuvre de la feuille de route pour l'engagement de l'UE pour la structuration de la société civile en vue de favoriser le dialogue sur les politiques publiques

Presse et médias

★ Etude sur la désinformation



Ces actions contribuent aux Objectifs de Développement Durable (ODD)

Délégation Union européenne en Mauritanie
Site web : https://www.eeas.europa.eu/delegations/mauritanie_fr
e-mail : delegation-mauritania@eeas.europa.eu
Adresse : Rue 42-163 Tevragh Zeina, Nouakchott, Mauritanie
@UEMauritanie



Global Gateway

L'UNION EUROPÉENNE
ET LA MAURITANIE

Partenaires POUR UNE PÊCHE DURABLE ET UNE ÉCONOMIE BLEUE

#CONSTRUISONSENSEMBLE

Enjeux

Le secteur des pêches et de l'économie maritime constitue l'un des **piliers de l'économie nationale**. Il est pourtant confronté à des défis majeurs, tels que la fragilisation croissante de la quasi-totalité des ressources halieutiques, la protection insuffisante de l'environnement littoral et maritime, et le faible niveau d'industrialisation qui permettrait une transformation locale pour la consommation humaine. Le manque d'infrastructures vient s'ajouter au nombre des défis qui ne permettent pas au secteur de réaliser son plein potentiel en termes d'**opportunités d'emplois et de contribution à la sécurité alimentaire**.

#GlobalGateway #TeamEurope #EquipeEurope

Approche

En Mauritanie, l'Union européenne mise sur l'**exploitation durable des ressources maritimes**, la **création d'infrastructures adaptées**, et le **renforcement de tous les acteurs de la production à la commercialisation du poisson,** pour créer des emplois et contribuer à la sécurité alimentaire du pays. Cette approche soutient notre stratégie **Global Gateway**.

1. Créer les infrastructures
Pour sécuriser et augmenter les débarquements des produits de la pêche artisanale et leur valorisation commerciale, nous contribuons à la construction de points de débarquement sur la côte mauritanienne et à la modernisation des ports.

2. Contribuer au développement socio-économique et créer des d'emploi
Nous travaillons à la professionnalisation du secteur en accompagnant la formation de tous les acteurs de la filière, du mareyeur à la transformatrice. Nous soutenons la création d'entreprises en facilitant l'accès aux crédits, et nous apportons un soutien à la transformation et à la commercialisation des produits de la pêche. Ces actions développent les emplois, tout en augmentant la disponibilité locale du poisson, ce qui contribue à la sécurité alimentaire du pays.

3. Protéger l'environnement et les ressources
Nous travaillons à renforcer le contrôle de la pêche et à limiter fermement la surpêche pour protéger les ressources et assurer la durabilité du secteur. Nous protégeons également les écosystèmes marins et côtiers, qui jouent un rôle important pour l'absorption du carbone et l'atténuation des effets du changement climatique.

4. Soutenir une meilleure organisation et coopération entre les acteurs
Pour que toutes ces initiatives fonctionnent, il est important que les pêcheurs, les transformateurs, le gouvernement et les partenaires internationaux travaillent ensemble. Nous assurons donc une meilleure coordination entre le ministère et les organismes qui soutiennent le secteur halieutique.
Cela permet de garantir un soutien efficace aux producteurs de la part des autorités et d'adopter des décisions adaptées aux besoins du pays.

Actions

Economie Bleue

★ Budget : 10 000 000 EUR
★ Partenaires : Ministère des Pêches, des Infrastructures Maritimes et Portuaires
★ Lieux d'intervention : Legweichich (PK93), autres

Faisant suite au **PROMOPÊCH**E, le programme entend répondre aux défis immédiats du secteur : il s'agit de construire un ponton de débarquement, qui permettra d'accroitre la quantité de poisson disponible en Mauritanie et de contribuer à la sécurité alimentaire. Le projet ambitionne également de structurer la filière, de la production à la commercialisation en passant par la transformation des produits de la pêche, pour créer de la valeur ajoutée, des emplois, et de meilleurs revenus à tous les maillons de la chaine de valeur. Enfin, l'action contribue à la durabilité des ressources halieutiques et au renforcement de la gouvernance du secteur.

€ 10M

Accord de Partenariat pour une pêche durable entre l'Union européenne et la Mauritanie (APPD)

★ Budget : 57 500 000 EUR annuels (accord commercial) + 16 500 000 EUR (appui sectoriel)
★ Partenaires : Ministère des Pêches, des Infrastructures Maritimes et Portuaires
★ Lieux d'intervention : Trarza, Dakhlet Nouadhibou, Nouakchott

En plus des redevances annuelles payées par les armateurs européens, l'**accord commercial de l'APPD** permet à certaines flottes européennes d'accéder à la zone de pêche mauritanienne, selon un cadre réglementaire contraignant, à la fois pour la partie UE, pour les opérateurs UE et pour les autorités mauritaniennes. Il permet de pêcher chaque année jusqu'à 288 000 tonnes de crevettes, de merlu, de poissons démersaux (essentiellement la castagnole), du thon, et des petits pélagiques (sardines, chinchard, maquereaux, sardinelles), chaque catégorie étant accompagnée d'un quota annuel. Par ailleurs, 2% des captures de poissons pélagiques (potentiellement 4 950 t/an) sont gratuitement remises à la Société Nationale de Distribution du Poisson (SNDP) chargée de les distribuer à bas prix aux populations mauritaniennes vulnérables.

En ce qui concerne l'appui sectoriel, les secteurs suivants bénéficient d'un appui : Préservation du milieu marin et côtier ; Recherche scientifique ; Renforcement du système d'information du secteur ; Hygiène et qualité des produits de la pêche ; Suivi, contrôle et surveillance des pêches ; Infrastructures pour la promotion de la consommation humaine ; Soutien aux pêcheries artisanales et aux communautés côtières ; Assistance technique. Cet appui bénéfice par exemple à l'IMROP, l'ONISPA, les Parcs nationaux du Banc d'Arguin et du Diawling, la Garde Côte, ou encore le BACoMaB.

€ 74M



Ces actions contribuent aux Objectifs de Développement Durable (ODD)

Délégation Union européenne en Mauritanie
Site web : **https://www.eeas.europa.eu/delegations/mauritanie_fr**
e-mail : delegation-mauritania@eeas.europa.eu
Adresse : Rue 42-163 Tevragh Zeina, Nouakchott, Mauritanie
@UEMauritanie



L'UNION EUROPÉENNE
ET LA MAURITANIE

Partenaires POUR UNE TRANSITION ÉNERGÉTIQUE ACCÉLÉRÉE

★ énergie, infrastructures et transports

#CONSTRUISONSENSEMBLE

Enjeux

GLOBAL GATEWAY :
UN PONT VERS LA TRANSITION ÉNERGÉTIQUE ACCÉLÉRÉE EN MAURITANIE

La Mauritanie s'est fixé des objectifs ambitieux pour garantir un **accès universel à l'électricité** et **moderniser ses infrastructures de transport**. Le pays possède des atouts naturels considérables : un ensoleillement abondant, des vents puissants et un sous-sol riche en minerais. Ces ressources placent la Mauritanie en position stratégique pour accroitre l'énergie produite à partir de **sources renouvelables** et devenir un fournisseur d'**hydrogène vert** sur le marché international.

Cependant, malgré ces atouts, l'accès à l'énergie demeure inégal. Plus de **40 % de la population, en particulier en milieu rural, n'a pas encore accès à une électricité stable** et abordable. La dépendance aux importations de combustibles fossiles pour la production énergétique alourdit la balance commerciale et accentue la vulnérabilité du pays face aux fluctuations des prix mondiaux. En parallèle, le réseau de transport, insuffisamment développé, limite l'intégration des marchés locaux et internationaux et freine l'acheminement des ressources naturelles.

L'amélioration des infrastructures énergétiques et de transport est donc essentielle pour **stimuler la croissance économique, soutenir l'industrialisation du pays et améliorer le bien-être des citoyens**. Une modernisation efficace permettra à la Mauritanie d'attirer davantage d'investissements extérieurs et d'exploiter pleinement ses ressources pour soutenir son développement.

#GlobalGateway #TeamEurope #EquipeEurope

Approche

La stratégie **Global Gateway** soutient un **partenariat tourné vers le futur** visant à moderniser les infrastructures énergétiques et de transport et promouvoir les investissements extérieurs **tout en préservant l'environnement**. Il s'agit d'accélérer la transition énergétique du pays : soutenir la croissance économique, créer des emplois et répondre aux besoins énergétiques de la population.

1. Renforcer et améliorer les infrastructures énergétiques et de transport
L'Union européenne soutient la réalisation des infrastructures nécessaires à la transition énergétique et industrielle accélérée du pays, qui permettront la production, le transport et la commercialisation des énergies renouvelables, notamment de l'hydrogène vert. Le développement de routes soutiendra également l'intégration économique régionale du pays, en le plaçant au cœur du corridor Praïa-Abidjan-Dakar.

2. Créer un environnement propice aux investissements
L'Union européenne accompagne l'amélioration du climat des affaires et du cadre juridique et fiscal afin de faciliter les investissements nationaux et étrangers dans un environnement sûr et fiable. Nous soutenons également le développement des compétences au travers de formations techniques et professionnelles afin de garantir la disponibilité d'un personnel qualifié répondant aux besoins de l'industrie.

3. Contribuer au développement socio-économique et créer des d'emploi
L'action de l'Union européenne soutient le renforcement de l'écosystème entrepreneurial local, y compris l'accès au financement, afin de structurer le secteur et de garantir des retombées durables pour l'économie locale. Cette approche vise à créer des emplois décents particulièrement pour les femmes et les jeunes. Dans le même temps, l'amélioration de l'accès à une énergie propre et abordable, notamment en zone rurale, permet le développement d'activités économiques et l'amélioration des conditions de vie des populations.

4. Une meilleure organisation et coopération entre les acteurs
Pour que toutes ces initiatives fonctionnent, il est important que les acteurs du secteur privé, le gouvernement et les partenaires internationaux travaillent ensemble. Nous assurons donc une meilleure coordination entre les ministères et les organismes qui soutiennent le secteur de l'énergie et des transports. Cela permet de garantir un soutien efficace aux investisseurs de la part des autorités et d'adopter des décisions adaptées aux besoins du pays. Dans ce cadre, nous travaillons étroitement dans le cadre d'une Initiative Equipe Europe portant sur le développement de l'Ecosystème de l'hydrogène vert avec l'Allemagne, l'Espagne, la France et la Banque européenne d'investissement (BEI).

Actions

RIMDIR 1 & 2 – Extension du réseau électrique rural
Partenaires : AfD, gouvernement mauritanien
Lieux d'intervention : Hodh el Gharbi et Hodh el Charghi
Le programme permet l'électrification de 56 localités, touchant environ 40.000 personnes à travers des réseaux décentralisés basés sur une production photovoltaïque. Le secteur privé participe à hauteur de 10% minimum de l'investissement et s'engage sur 12 ans pour la gestion, maintenance, renouvellement nécessaire des installations à travers des contrats de Partenariat Public Privé.

€ 17M (UE) + 4M (AFD)

Appui à la mise en œuvre de la réforme du secteur de l'électricité
Il s'agit de poursuivre les efforts engagés dans la réforme du secteur de l'électricité, en apportant un appui à la SOMELEC, l'Autorité de Régulation Multisectorielle (ARE) et le Ministère de l'Energie. L'objectif est d'améliorer les performances du secteur de l'électricité et de ses opérateurs sur l'ensemble des activités de production, transport, distribution et commercialisation.

€ 4,25M (UE)

Appui à la mise en place d'un environnement favorable au développement de l'hydrogène vert
Le programme a permis de fournir un appui pour l'élaboration du Code de l'hydrogène qui sert de cadre pour le développement de l'hydrogène. Il accompagne le Ministère de l'Energie dans la définition et le suivi du plan d'action pour le développement de l'hydrogène bas-carbone, et fournit des ressources humaines qualifiées pour soutenir l'essor de la future Agence mauritanienne de l'hydrogène vert.

€ 1M (UE)

Projet d'interconnexion électrique en 225 kV Mauritanie-Mali
La Mauritanie souhaite développer l'accès à l'électricité dans les régions du sud du pays, fortement peuplées et riches en activités économiques pourvoyeuses d'emploi pour la jeunesse. La création de la ligne permettra d'exporter de l'énergie vers les pays voisins à travers le West African Power Pool (WAPP) auquel elle est connectée, et d'intégrer de façon croissante les énergies renouvelables dans sa consommation nationale et dans ses exportations.

Appui budgétaire pour un Partenariat renforcé avec la Mauritanie
L'appui budgétaire vise à accompagner le gouvernement dans les réformes nécessaires à son développement. Environ 50% de l'enveloppe totale de l'Action (tranches fixes et variables + appui complémentaire) est consacrée à l'écosystème de l'hydrogène vert, en travaillent sur 3 axes : amélioration du cadre des affaires, formation technique et professionnelle, mise à niveau du secteur privé local.

€ 95M (UE)

Construction du pont de Rosso
Partenaires : Mauritanie, Sénégal, bailleurs internationaux
Lieux d'intervention : Rosso
Impact : La construction en cours du pont de Rosso reliant la Mauritanie au Sénégal vient parachever l'axe Nouakchott – Dakar et constitue un maillon important du corridor côtier reliant Le Caire à Dakar. Sa construction permettra de réduire le temps de traversée de la frontière de plus de 4h et tout en facilitant les formalités administratives et douanières.

€ 42,5M (UE) + € 40,75M (BAD) + 4,5M Sénégal & Mauritanie

Délégation Union européenne en Mauritanie
Site web : **https://www.eeas.europa.eu/delegations/mauritanie_fr**
e-mail : delegation-mauritania@eeas.europa.eu
Adresse : Rue 42-163 Tevragh Zeina, Nouakchott, Mauritanie
@UEMauritanie

Ces actions contribuent aux Objectifs de Développement Durable (ODD)



Global Gateway

L'UNION EUROPÉENNE
ET LA MAURITANIE

Partenaires pour une SANTÉ DE QUALITÉ POUR TOUS

#CONSTRUISONSENSEMBLE

Contexte

La Mauritanie investit fortement pour un **accès de qualité et inclusive aux services de santé** : accès aux soins, aux médicaments, au personnel sanitaire, à des diagnostics précis et à une santé abordable pour toute la population.

Le pays étant très vaste, **ses défis sont importants** : déployer le personnel sanitaire qualifié nécessaire dans toutes les zones du pays, assurer un approvisionnement en médicaments en quantité et qualité suffisante, assurer un bon système d'information permettant la bonne gestion des ressources, assurer la prévention de la malnutrition, garantir l'accès à des soins de santé maternelle, infantile et néonatal, etc.

Afin de répondre aux défis, le Gouvernement renforce la mise en place d'un **système de couverture sanitaire universelle** pour lequel des investissements importants sont nécessaires tant au niveau des infrastructures que du renforcement des capacités du personnel, ou encore de la disponibilité des médicaments.

Pour l'amélioration des soins de santé pour la population, le pays s'est doté d'une stratégie nationale, la **Politique Nationale de Santé à l'horizon 2030**, et d'une stratégie nationale pour la digitalisation du secteur. Les priorités stratégiques du pays sont notamment la santé reproductive, la santé maternelle et juvénile, la santé infantile et la nutrition.

#GlobalGateway #TeamEurope #EquipeEurope

Approche

Dans ce contexte, l'Union européenne appuie le secteur de la santé depuis de nombreuses années en tant que l'une des priorités de son partenariat avec la Mauritanie. Le soutien de l'Union européenne s'aligne sur les priorités du gouvernement mauritanien en matière de santé. Il vise à renforcer la mise en place de la **Politique Nationale de Santé** et de son **Plan National de Développement Sanitaire (PNDS),** en vue de l'amélioration de l'accès universel et équitable à des services de santé efficaces.

Afin d'assurer que chaque personne puisse bénéficier d'un accès aux services de santé dont elle a besoin, où et quand elle en a besoin, sans être exposée à des difficultés financières, l'Union européenne a accompagné la Mauritanie dans la mise en place et la consolidation d'un système de couverture sanitaire universelle, via la création de la **Caisse Nationale de Solidarité en Santé (CNASS)** en 2022. Ce système bénéficie le secteur informel, représentant le 70% des travailleurs, qui n'a pas accès à une assurance maladie, permettant ainsi leur accès abordable à des services de santé.

Les actions que l'Union européenne accompagne visent à améliorer l'accessibilité et la qualité des services de santé à tous les niveaux (centres, postes de santé et hôpitaux) grâce à des ressources humaines de qualité et une bonne gestion des services. Un accès à des soins de qualité comprend aussi la disponibilité de médicaments, de matériel et des équipements essentiels de qualité dans toutes les structures de santé.

Pour un système performant, l'Union européenne appuie également la **digitalisation du secteur** pour un meilleur partage des informations sanitaires, et une gestion renforcée des ressources humaines, des données des patients, des médicaments, etc.

Actions

Programme d'Appui au Secteur de la Santé (PASS)

Ce programme a pour objectif d'améliorer et rendre plus équitable l'accès aux soins de santé de qualité.
Depuis 2017 de nombreuses avancées ont été constatées concernant la gouvernance, grâce notamment à l'établissement de normes pour les structures de santé ou la formation du personnel de santé en matière de gestion financière, le renforcement des ressources humaines à tous les niveaux, l'accessibilité aux médicaments et consommables à travers l'appui à la centrale d'achat du médicament, ou encore l'appui à la validation de la politique pharmaceutique. Les réhabilitations, constructions et/ou équipements de centres et de postes de santé participe à l'amélioration de l'offre de soin.
A l'heure où le numérique devient incontournable, la Mauritanie avec l'appui du PASS a développé une stratégie nationale pour la digitalisation du secteur de la santé et son plan d'action, contribuant à une offre de soin de qualité.
Une avancée majeure du PASS a été l'établissement de la Caisse Nationale de Solidarité en Santé (CNASS) qui voit son nombre d'adhérents croitre en Mauritanie.
Mise en œuvre par : le Ministère de la Santé et l'Agence belge de développement (Enabel)

Enabel

€ 60M

Digitalisation du secteur de la santé

Cette intervention permettra d'accompagner le pays dans la mise en place de la Stratégie santé digitale pour la période 2024-2030. Concrètement, la mise en place d'une infrastructure numérique sécurisée et le déploiement du dossier médical numérisé. Digitaliser les visites aux médecins des patients, les vaccins reçus, ou encore les médicaments prescrits permettra une meilleure analyse de la santé du patient, un meilleur diagnostic et une meilleure gestion des services de santé.
Mise en œuvre par : le Ministère de la Santé et Enabel

Enabel

€ 2M

Programme « Pour un partenariat global renforcé avec la Mauritanie »

Ce programme vise soutenir le pays dans la promotion d'un développement intégré, durable, et socialement inclusif tout en renforçant la cohésion sociale et la stabilité nationale. La Mauritanie a bénéficié de plusieurs appuis aux ressources de l'Etat via la modalité d'appui budgétaire qui se sont focalisées partiellement ou entièrement sur l'amélioration de l'offre de soins de santé et l'atteinte de la couverture universelle, en plus de lutter contre l'impact de la pandémie du COVID-19. Le programme d'appui budgétaire en cours cible, entre autres, la consolidation du mécanisme d'assurance maladie volontaire.

€ 100M

Campagnes pour lutter contre les violences basées sur le genre (VBG) et appui au renforcement d'Unités Spéciales pour la lutter contre les VBG (USPEC)

L'Union européenne a financé pendant plusieurs années des Unités spéciales de prise en charge des victimes de violence (USPEC). En lien direct avec des programmes liés à la santé maternelle et à la reproduction, ces unités sont essentielles pour apporter aux victimes le soutien médicale et psychologique dont elles ont besoin. En parallèle, l'Union européenne a financé quatre campagnes de sensibilisation sur les violences basées sur le genre (VBG) qui ont également servi à la promotion des USPEC et à l'importance de faire recours à ses services (attention sanitaire, soutien psychologique, accès à la justice et aux recours pour porter plainte).
Mise en œuvre par : Médicos del Mundo

€ 2M

03 GOOD HEALTH AND WELL-BEING
05 GENDER EQUALITY

Ces actions contribuent aux Objectifs de Développement Durable (ODD)

Délégation Union européenne en Mauritanie
Site web : https://www.eeas.europa.eu/delegations/mauritanie_fr
e-mail : delegation-mauritania@eeas.europa.eu
Adresse : Rue 42-163 Tevragh Zeina, Nouakchott, Mauritanie
@UEMauritanie

Global Gateway



L'UNION EUROPÉENNE
ET LA MAURITANIE

Partenaires POUR CULTIVER L'AVENIR DE LA MAURITANIE

AGRICULTURE – ÉLEVAGE – SÉCURITÉ ALIMENTAIRE - ENVIRONNEMENT – CHANGEMENT CLIMATIQUE

#CONSTRUISONSENSEMBLE

Enjeux

L'agriculture et l'élevage sont des **secteurs clés pour le développement de la Mauritanie**, un pays où une grande partie de la population dépend de la terre pour sa survie et son bien-être, mais dépend encore grandement des importations pour satisfaire ses besoins. Face aux défis posés par le changement climatique, la disponibilité de l'eau et l'accès limité aux marchés, la gestion durable des ressources agro-pastorales devient primordiale pour assurer la sécurité et la souveraineté alimentaires et propulser l'économie nationale en avant.

#GlobalGateway #TeamEurope #EquipeEurope

Approche

En Mauritanie, l'Union européenne mise sur le développement de systèmes alimentaires durables et l'amélioration de la chaine allant de la production à la commercialisation des produits pour une meilleure intégration dans le marché international. En **modernisant l'agriculture et l'élevage tout en protégeant l'environnement**, la Mauritanie bâtit un **avenir stable et durable**. Cette approche soutient notre stratégie **Global Gateway**.

1. Contribuer au développement socio-économique et créer des d'emploi
Pour maximiser la part de l'agriculture et de l'élevage dans l'économie du pays, nous améliorons les filières de production, transformation et commercialisation en travaillant avec l'industrie agro-alimentaire et encourageons les investissements en améliorant l'accès aux crédits. Il s'agit d'aider les producteurs à mieux produire et vendre leurs produits et à accroitre leurs revenus, tout en créant des emplois durables et inclusifs qui bénéficient en premier lieu aux jeunes et aux femmes.

2. Protéger l'environnement et s'adapter au climat
Nous mettons en place des pratiques agricoles respectueuses de l'environnement, comme l'agroécologie, qui permet de préserver les sols et de limiter l'usage de produits chimiques.
Nous améliorons la gestion de l'eau, ressource précieuse en Mauritanie, en développant l'irrigation, en construisant des infrastructures hydroagricoles et en améliorant l'accès à l'eau pour l'agriculture et l'élevage.

3. Mieux produire et assurer l'autosuffisance alimentaire
Réduire la dépendance de la Mauritanie aux importations passe par une augmentation de sa production agricole et une modernisation de son élevage. Nous travaillons à améliorer l'accès des agriculteurs aux semences, aux techniques et aux outils nécessaires pour cultiver la terre plus efficacement. Nous améliorons la santé des animaux et développons des infrastructures comme des barrages, des unités de stockage, des parcs de vaccination et des couloirs de transhumance pour améliorer la production et la productivité. De cette manière nous contribuons directement à la sécurité alimentaire et nutritionnelle des mauritaniens.
En parallèle, l'accès à l'énergie en milieu rural est amélioré par le développement de mini-réseaux. L'électricité nous permet d'accompagner la création d'unités de transformation des produits ruraux, dégageant ainsi une valeur ajoutée supplémentaire.

4. Soutenir une meilleure organisation et coopération entre les acteurs
Pour que toutes ces initiatives fonctionnent, il est important que les agriculteurs, les éleveurs, les transformateurs, le gouvernement et les partenaires internationaux travaillent ensemble. Nous assurons donc une meilleure coordination entre les ministères et les organismes qui soutiennent le secteur rural. Cela permet de garantir un soutien efficace aux producteurs de la part des autorités et d'adopter des décisions adaptées aux besoins du pays.

Actions

SECURALIM: Vers la souveraineté alimentaire ! Renforcement de la production alimentaire et de la résilience des systèmes alimentaires durables.

Partenaires : ENABEL
Lieux d'intervention : Hodh el Gharbi, Hodh el Chargui, Assaba, Guidimakha, Gorgol, Brakna, Trarza
Cette initiative vise à bâtir une agriculture et un élevage plus résilients, à améliorer la sécurité alimentaire et à créer des emplois pour les populations rurales en Mauritanie. SECURALIM collabore avec les entreprises agroalimentaires et les institutions de microfinance pour pérenniser les investissements.

Enabel — **€ 12M**

Programme Régional de Développement de l'Economie Pastorale en Afrique de l'Ouest et au Sahel (PRADEP-AOS)

Partenaires : ENABEL
Lieux d'intervention : Mauritanie (Guidimakha, Gorgol, Brakna, Trarza, Assaba, Hodh El Gharbi et Hodh El Chargui), Sénégal, Mali et Guinée
L'objectif est d'améliorer et valoriser la contribution du secteur de l'élevage à la transformation des systèmes alimentaires durables et à une croissance verte inclusive et résiliente des économies des pays de la région Afrique de l'Ouest et du Sahel. Le programme intervient sur i) la gouvernance responsable des ressources naturelles transfrontalières, ii) la santé animale et les zoonoses transfrontalières, iii) la compétitivité durable et adapté aux chocs des chaines de valeur et iv) l'amélioration de cadre politique et réglementaire régional et dans les territoires transfrontaliers pour les rendre plus sensibles à la transhumance, au commerce du bétail et à la circulation d'intrants de qualité.

Enabel — **€ 15,5M**

SYSALIM – Systèmes alimentaires durables et inclusifs pour une meilleure sécurité alimentaire et nutritionnelle.

Partenaires : ENABEL
Lieux d'intervention : Hodh el Gharbi, Hodh el Chargui, Assaba, Guidimakha, Gorgol, Brakna, Trarza
Le projet vise à transformer les systèmes alimentaires en Mauritanie pour garantir une alimentation plus saine, accessible et durable. En renforçant les filières agricoles, en développant des infrastructures et en améliorant la gouvernance du secteur, cette initiative contribue à une meilleure résilience économique et climatique, tout en réduisant l'insécurité alimentaire et nutritionnelle. L'action collabore avec le secteur privé et les institutions financières pour améliorer l'accès aux financements et aux marchés pour les producteurs locaux.

Enabel — **€ 13,5M**

MIRECAM – Intégration socio-économique à base agropastorale des personnes déplacées et des communautés hôtes dans le Hodh El Chargui

Partenaires : ENABEL
Lieux d'intervention : Hodh el Chargui
Le projet vise à transformer les défis liés aux déplacements de populations en opportunités de développement pour la région du Hodh El Chargui. Ce projet œuvre à renforcer les filières agricoles et pastorales : en améliorant la gestion des ressources, en renforçant la cohésion sociale et en créant des emplois, ce programme contribue à un développement inclusif et durable au bénéfice des communautés locales et des personnes déplacées., pour créer des emplois et bâtir une économie rurale plus résiliente.

Enabel — **€ 8M**

Ces actions contribuent aux Objectifs de Développement Durable (ODD)

Délégation Union européenne en Mauritanie
Site web : **https://www.eeas.europa.eu/delegations/mauritanie_fr**
e-mail : delegation-mauritania@eeas.europa.eu
Adresse : Rue 42-163 Tevragh Zeina, Nouakchott, Mauritanie
@UEMauritanie



L'UNION EUROPÉENNE
ET LA MAURITANIE

Partenaires
AVEC LE SECTEUR PRIVÉ
AU SERVICE DU DÉVELOPPEMENT

#CONSTRUISONSENSEMBLE

Enjeux

La Mauritanie connait un développement économique graduel, porté par l'engagement du gouvernement en faveur d'une diversification économique, et d'une amélioration de la gestion publique permettant le **développement inclusif et durable du pays**, en ligne avec la « Stratégie de Croissance Accélérée et de Prospérité Partagée » définie jusqu'à **2030**.

Cette stratégie vise à répondre aux besoins essentiels de tous les citoyens et de leur assurer leur bien-être, de réussir à une prospérité profitable à tous. Le pays dispose d'un important potentiel économique, notamment dans l'exploitation durable de ses ressources naturelles, le développement agricole ou encore l'exploitation des énergies vertes et renouvelables, entre autres.

Le rôle du secteur privé est capital pour le développement du pays. Les entreprises permettent de **créer des emplois, offrir les services et produits nécessaires pour les citoyens** ou encore **exporter leurs produits** ou importer ceux que la Mauritanie a besoin d'importer de l'étranger. Conscient de son importance, le gouvernement mauritanien a pris des mesures spécifiques afin de créer des conditions favorables aux besoins du secteur privé et de faire de la Mauritanie un pays attractif pour les investisseurs nationaux et étrangers.

Le gouvernement a approuvé en décembre 2024 le projet de loi portant sur le nouveau **Code des Investissements**. Ce nouveau code définit la mise en œuvre d'une nouvelle Politique d'Investissement qui s'articule autour de plusieurs objectifs stratégiques, visant à redynamiser l'effort d'investissement privé et à accroitre l'attractivité économique de la Mauritanie.

#GlobalGateway #TeamEurope #EquipeEurope

Approche

L'Union européenne accompagne le gouvernement pour l'amélioration du climat des affaires permettant de tirer pleinement profit des ressources du pays, de valoriser son capital humain et d'accompagner un développement inclusif et durable, en tenant compte des générations futures et la préservation de l'environnement.

L'UE via la Banque européenne d'investissement (BEI), contribue à améliorer la liquidité du système financier en facilitant des partenariats avec des banques primaires. Cela permet l'octroi de prêts qui vont contribuer à :

★ 90% à l'objectif de participation des femmes à l'économie en tant qu'entrepreneuses, dirigeantes, salariées et consommatrices de produits et services conformément à l'initiative « **2X Challenge** », et

★ 100% de l'objectif de soutien à l'emploi et l'entreprenariat des jeunes.

Ces prêts ont été affectés dans des secteurs prioritaires pour l'UE en Mauritanie, tels que la santé, le développement des chaînes de valeur agricoles ou encore l'énergie solaire. D'autres prêts aux Petites et Moyennes Entreprises (PME) et Entreprises de Taille Intermédiaire (ETI) verront également le jour dans le cadre de ce partenariat avec la BEI, permettant de soutenir 3000 emplois supplémentaires, en particulier pour les jeunes et les femmes.

Actions

Programme « Pour un partenariat global renforcé avec la Mauritanie »

Ce programme vise soutenir le pays dans la promotion d'un développement intégré, durable, et socialement inclusif tout en renforçant la cohésion sociale et la stabilité nationale. Le programme vise particulièrement le développement du climat des affaires favorables au développement des énergies renouvelables, et principalement de l'écosystème de l'hydrogène vert.

€ 100M

Prêts aux entreprises

L'Union européenne, via la Banque européenne d'investissement (BEI), a permis la signature d'un partenariat avec des banques commerciales mauritaniennes entre 2023 et 2024, incluant un prêt de 20 millions d'euros pour la BMI et 25 millions d'euros pour la BCI. En 2025, un nouveau partenariat de 20 millions d'euros est en cours de finalisation avec la banque BEA.

Banque européenne d'investissement

€ >60M

Programme « d'Appui à la Gouvernance Financière et Administrative en République Islamique de Mauritanie (PAGFAM) »

Le programme accompagne les réformes des finances publiques, avec un accent particulier sur les questions fiscales et douanières permettant un meilleur climat des affaires pour les entreprises opérant en Mauritanie.
Mise en œuvre par : Expertise France

EXPERTISE FRANCE
GROUPE AFD

€ 7,93M

Programme – Réussir ensemble en Mauritanie (REM) sous l'approche Equipe Europe, (Allemagne, France, UE)

Sous l'approche Equipe Europe (Allemagne, France, UE), le REM permet aux jeunes en Mauritanie de trouver un emploi ou de créer leur propre entreprise. Le projet soutient le secteur privé à travers : 1) l'amélioration de l'offre de Formation technique et professionnelle pour permettre au secteur privé de disposer du capital humain dont il a besoin pour développer son activité ; 2) le soutien aux initiatives d'entrepreneuriat génératrices d'emplois et aux services techniques accompagnant la consolidation des entreprises.
Mis en œuvre par : AFD – GIZ – OIM – Gov

giz Deutsche Gesellschaft für Internationale Zusammenarbeit (GIZ) GmbH
AFD
IOM UN MIGRATION

€ 35M

Club d'Investisseurs Européens en Mauritanie (CIEM) ».

Afin de développer un climat des affaires favorable à l'investissement et de soutenir la croissance économique du pays, l'UE a encouragé en 2024 la création de ce club. Le CIEM vise renforcer les liens économiques et commerciaux entre la Mauritanie et l'Union Européenne et attirer des investisseurs intéressés pour travailler en Mauritanie. L'UE accompagne les activités du CIEM et facilite la promotion de la Mauritanie. Le Club est représenté par des investisseurs européens basés en Mauritanie ou souhaitant s'y implanter

08 DECENT WORK AND ECONOMIC GROWTH
09 INDUSTRY, INNOVATION AND INFRASTRUCTURE
10 REDUCED INEQUALITIES
16 PEACE, JUSTICE AND STRONG INSTITUTIONS

Ces actions contribuent aux Objectifs de Développement Durable (ODD)

Délégation Union européenne en Mauritanie
Site web : **https://www.eeas.europa.eu/delegations/mauritanie_fr**
e-mail : delegation-mauritania@eeas.europa.eu
Adresse : Rue 42-163 Tevragh Zeina, Nouakchott, Mauritanie
@UEMauritanie



Global Gateway

L'UNION EUROPÉENNE
ET LA MAURITANIE

Partenaires POUR UNE GESTION HUMAINE DE LA MIGRATION

#CONSTRUISONSENSEMBLE

Enjeux

La Mauritanie, principalement pays de transit, accueille d'importants flux de migrants issus de la sous-région, dont une partie est en partance vers les îles Canaries et le territoire de l'Union européenne (UE). En 2025, **la route atlantique est l'une des plus empruntée au monde** et de nombreux migrants abusés par les discours des passeurs y perdent la vie. D'autres ressortissants, généralement de pays voisins, sont installés dans le pays.

Le pays compte une population relativement petite (5 millions d'habitants) et l'on estime que les migrants représentent environ **10% des habitants dans le pays**. Une gestion raisonnée et humaine de la migration est essentielle pour que le pays puisse en tirer profit et poursuivre son agenda de développement, tout en évitant tout risque d'instabilité.

Cette question particulièrement sensible pose des défis multidimensionnels dans le pays, non seulement en termes de lutte contre la migration illégale, de surveillance des frontières terrestres et maritimes et de démantèlement des frontières, mais aussi en matière de protection des migrants les plus vulnérables et d'intégration des migrants légaux.

#GlobalGateway #TeamEurope #EquipeEurope

Approche

La question migratoire est essentielle aussi bien pour la Mauritanie que pour l'UE, compte tenu de la proximité La question migratoire est essentielle aussi bien pour la Mauritanie que pour l'Union européenne, compte tenu de la proximité géographique du pays avec le territoire UE. Sur le plan politique, l'UE et la Mauritanie ont signé en 2024une **Déclaration conjointe**, en vue de renforcer le partenariat et permettre la mise en œuvre d'actions ciblées dans un intérêt partagé.

Afin de renforcer les complémentarités et les synergies dans la mise en œuvre des actions, l'UE et ses Etats membres ont adopté une « Initiative Equipe Europe (TEI) » sur la migration, pour la route atlantique. Cette initiative permet une coordination renforcée en Mauritanie et une articulation avec les initiatives des pays voisins, afin de répondre à une problématique par nature **régionale**. L'UE accompagne les efforts du gouvernement et contribue à la mise en œuvre de différents projets dans le pays et la région, couvrant de façon compréhensive et intégrée l'ensemble des domaines liés à la migration.

Actions

La stratégie de l'UE en Mauritanie vise à répondre à la fois à :

★ Développer des opportunités économiques pour les jeunes mauritaniens tout en valorisant l'apport des migrants au développement et à l'économie.

★ Lutter contre la migration illégale, faciliter la prise en charge des migrants débarqués, et contribuer à la surveillance des frontières terrestres, maritimes et fluviales du pays. Ces actions doivent notamment permettre de protéger les migrants les plus vulnérables (malades, femmes enceintes, mineurs, victimes de traite) et à sauver des vies en mer.

Ces actions accompagnent les efforts des autorités nationales concernées, soit le ministère de l'intérieur et le ministère de l'emploi. Elles sont mises en œuvre de façon coordonnée avec les Etats membres de l'Union européenne qui financent de nombreux autres projets bilatéraux dans le domaine. De façon concrète, les principales actions en cours couvrent :

Stratégie nationale de gestion des migrations (SNGM)

Partenaires : le Ministère de l'intérieur et l'OIM

Appui au pilotage de la politique et renforcement des capacités nationales.

IOM UN MIGRATION — **€ 5M**

Opportunités économiques

Partenaires : AFD, GIZ, OIM, gov

Appui à l'entreprenariat et à la formation professionnelle pour les jeunes en Mauritanie, et développement d'une stratégie de communication envers les migrants.

giz Deutsche Gesellschaft für Internationale Zusammenarbeit (GIZ) GmbH · AFD · IOM UN MIGRATION — **€ 25M**

Gestion des frontières terrestres, fluviales et maritimes

Partenaire : CIVIPOL

Appui à la surveillance des frontières maritimes et au sauvetage en mer.

CIVIPOL — **€ 20M**

Partenaire : le gouvernement mauritanien

Appui à la gestion des frontières terrestres.

€ 6,5M

Partenaire : FIAPP

Surveillance de la frontière fluviale.

fiap — **€ 3M**

Lutte contre la migration irrégulière et protection des migrants

Partenaires : Croissant rouge, OIM, HCDH, ICMPD

Protection des migrants débarqués, à travers différents projets.

Croissant Rouge Mauritanien · IOM UN MIGRATION · United Nations Human Rights Office of the High Commissioner · ICMPD International Centre for Migration Policy Development — **€ 7M**

Partenaire : FIAPP

Démantèlement de filières et lutte contre le trafic.

fiap — **€ 4,5M**

10 REDUCED INEQUALITIES · 16 PEACE, JUSTICE AND STRONG INSTITUTIONS · 17 PARTNERSHIPS FOR THE GOALS

Ces actions contribuent aux Objectifs de Développement Durable (ODD)

Délégation Union européenne en Mauritanie
Site web : https://www.eeas.europa.eu/delegations/mauritanie_fr
e-mail : delegation-mauritania@eeas.europa.eu
Adresse : Rue 42-163 Tevragh Zeina, Nouakchott, Mauritanie
@UEMauritanie



L'UNION EUROPÉENNE
ET LA MAURITANIE

Partenaires POUR LE DÉVELOPPEMENT DE LA CULTURE ET DES MÉDIAS

#CONSTRUISONSENSEMBLE

Enjeux

Forte de sa diversité ethnique et culturelle, la Mauritanie a fait de la culture un **enjeu essentiel de développement socioéconomique et de son identité**. Le pays compte une multitude de symboles historiques et de paysages naturels uniques, qui en font une destination touristique en développement. Différentes facettes de la culture mauritanienne sont prisées de par leur originalité : c'est le cas des villes anciennes, classées au patrimoine mondial de l'UNESCO, de la musique traditionnelle – notamment l'ardine - ou encore de la poésie et l'artisanat.

Les médias mauritaniens, en particulier en ligne, jouent un rôle important dans la vie publique du pays. Ces dernières décennies, la libéralisation de la presse a vu la multiplication de divers supports qui enrichissent le paysage médiatique mauritanien. La **presse écrite** comprend plusieurs journaux indépendants, en plus de l'organe de presse officiel (Horizon). Le pays compte **cinq stations de radio** indépendantes et cinq chaînes de télévisions. Le taux de pénétration d'**Internet** a dépassé les 15% et permet un développement important des médias en ligne, qui s'accompagne d'une place croissante des réseaux sociaux comme source d'information, mais aussi de risques croissants en matière de désinformation. Le financement des médias privés reste l'un de principaux freins à leur développement.

En dépit des évolutions importantes ces dernières années et d'un fort accent mis sur la **jeunesse** dans les politiques publiques, le secteur culturel reste insuffisamment structuré et sous financé. Le développement d'infrastructures culturelles et de loisirs, en particulier pour la jeunesse, l'amélioration des conditions de travail et du statut des journalistes, ainsi que le renforcement du journalisme d'investigation, la lutte contre la désinformation et la régulation des réseaux sociaux, constituent des défis importants pour un développement

#GlobalGateway #TeamEurope #EquipeEurope

Approche

L'appui à la culture et aux médias joue un rôle clé dans le renforcement du tissu social, la préservation du patrimoine et la promotion de l'éducation citoyenne. La dynamisation du secteur culturel mauritanien, ainsi que le développement de médias indépendants et de qualité, contribuent à l'émergence d'une **société prospère, inclusive et ancrée dans les valeurs démocratiques**. Consciente de ces enjeux, l'UE intègre veille à les intégrer dans l'ensemble des appuis portés au pays. Bien qu'il n'y ait pas de programme d'appui de l'UE spécifiquement dédié à la culture et aux industries culturelles, l'UE accompagne de nombreuses actions culturelles.



Actions

La Délégation de l'UE a mis en place divers dispositifs visant à renforcer le dynamisme du secteur culturel et à promouvoir des médias indépendants et de qualité. Ces interventions s'articulent autour des axes suivants.

Activités culturelles

★ Soutien à des événements et des festivals culturels en lien avec des thématiques prioritaires (environnement, formation professionnelle, genre...), telles que : Rencontre littéraires Traversées Mauritanides, Festival Art Gallé, Assamaleykoum Festival, Festival des villes anciennes, festival Bana Korel, festival de musique ardine, Women Independent Festival, Festival du walo, festival de culture imraguen, etc.

★ Organisation du Festival du cinéma européen à Nouakchott depuis 2023

★ Jeunesse - Promotion et financement de certaines activités culturelles en lien avec les maisons des jeunes appuyées par le programme SEMAH

Dans le domaine de la presse et des médias

★ Projet d'appui aux médias en période électorale : Formation de 100 journalistes sur la couverture professionnelle des élections, à faire face aux discours de haine, et établir un code d'éthique pour les couvertures électorales.

07 AFFORDABLE AND CLEAN ENERGY
08 DECENT WORK AND ECONOMIC GROWTH
10 REDUCED INEQUALITIES

Ces actions contribuent aux Objectifs de Développement Durable (ODD)

Délégation Union européenne en Mauritanie
Site web : **https://www.eeas.europa.eu/delegations/mauritanie_fr**
e-mail : delegation-mauritania@eeas.europa.eu
Adresse : Rue 42-163 Tevragh Zeina, Nouakchott, Mauritanie
@UEMauritanie



L'UNION EUROPÉENNE
ET LA MAURITANIE

Partenaires POUR L'ÉGALITÉ DE GENRE

#CONSTRUISONSENSEMBLE

Enjeux

La place de la femme et des filles dans la société mauritanienne fait l'objet ces dernières années d'une **attention particulière** des autorités, alors que d'importantes inégalités de genre sont encore présentes en Mauritanie. Les autorités ont adopté une **Stratégie nationale d'institutionnalisation du genre (SNIG)** en 2020, et mis en place l'**Observatoire national des droits des femmes et des filles (ONDFF)** pour le suivi des politiques, mais les réalisations concrètes de ces politiques au bénéfice des femmes et des filles restent lentes.

Le manque d'accès des filles à l'éducation et aux services de santé ou à l'emploi, les violences à l'égard des femmes et des filles le mariage précoce des filles et les mutilations génitales féminines restent d'importants défis, notamment en milieu rural. Le projet de **loi Karama** contre les violences faites aux femmes et aux filles, en discussion depuis plusieurs années, n'a toujours pas été adopté.

#GlobalGateway #TeamEurope #EquipeEurope

Approche

L'Union européenne et les Etats membres, agissent de concert afin d'accompagner la Mauritanie dans le respect et la protection des droits des femmes et l'égalité de genre et leur respect dans toutes les sphères de la société, à travers la mise en œuvre du **Plan d'Action Genre (GAP III)** de l'Union européenne en Mauritanie.

L'UE poursuit dans ce cadre un dialogue régulier avec le Gouvernement, afin de promouvoir les réformes législatives et politiques en faveur de l'égalité de genre. L'accent porte sur **l'autonomisation et la protection des droits des femmes et des filles, la lutte contre toute forme de violence basée sur le genre, l'amélioration des services de santé et l'accès à l'éducation pour les filles.** L'UE œuvre en étroite collaboration avec les différentes parties prenantes, dont la société civile et les ministères concernés pour intégrer et sensibiliser sur l'intégration de la dimension de genre dans les politiques publiques, tout en sensibilisant sur l'apport positif de changement des mentalités propice au développement de la Mauritanie.

Actions

Dans le cadre du GAP III 2021-2026, l'UE accompagne des initiatives en partenariat avec diverses parties prenantes publiques et de la société civile, incluant le Ministère des Affaires Sociales, de l'Enfance et de la Famille (MASEF) et l'Observatoire National des Droits de la Femme et de la Fille (ONDFF). L'UE développe aussi un dialogue étroit avec les femmes leaders, les jeunes filles et les garçons sur les défis et les perspectives de leurs contributions aux avancées prioritaires et stratégiques en cours.

La question du genre est intégrée de manière transversale dans tous les projets de l'UE (santé, entreprenariat, développement local, etc.). En plus de cela, l'UE met en œuvre des appuis spécifiques, dont les principaux incluent:

Accès à la justice

Partenaire : Terre des hommes Italie

Promotion et protection des droits des femmes et des mineurs en conflit avec la loi.

€ 1M

Appui institutionnel à l'Observatoire National des Droits des Femmes et des Filles (ONDFF)

Partenaire : Gouvernement

Mise en place de réseaux d'organisation féminines dans le Gorgol, Brakna, Trazra et Guidimakha, en appui aux activités déconcentrés de l'ONDFF.

€ 0,04M

Sensibilisation sur la violence à l'égard des femmes et des filles

Partenaire : Médicos del Mundo

Appui au renforcement d'Unités Spéciales de prise en charge des victimes de violence (USPEC). Accompagnement des victimes de violence : attention sanitaire, soutien psychologique, accès à la justice et aux recours pour porter plainte.

€ 2M

Entreprenariat féminin

Partenaires : ID, GNAP, CISV

Promotion de l'Entreprenariat et de l'Autonomisation des Femmes des Régions du Trarza et du Guidimakha (2021-2024)

€ 0,6M

Partenaires : GRDR, Ecodev, Citoyennes et Citoyens Debout (CDD)

Renforcement des capacités entrepreneuriales des femmes à Kaédi, Boghé et Riyad (2022-2025)

€ 0,6M

Ces actions contribuent aux Objectifs de Développement Durable (ODD)

Délégation Union européenne en Mauritanie
Site web : **https://www.eeas.europa.eu/delegations/mauritanie_fr**
e-mail : delegation-mauritania@eeas.europa.eu
Adresse : Rue 42-163 Tevragh Zeina, Nouakchott, Mauritanie
@UEMauritanie



L'UNION EUROPÉENNE
ET LA MAURITANIE

Partenaires POUR LA STABILITÉ ET LA SÉCURITÉ

#CONSTRUISONSENSEMBLE

Enjeux

La Mauritanie occupe une position stratégique dans la région, en tant que pays charnière entre le Sahel et le monde arabe, et compte tenu de sa proximité avec l'UE (îles Canaries). Du point de vue de la sécurité, la Mauritanie est l'**un des pays les plus stables et sûrs** de la région, forte de décisions politiques qui ont permis le renforcement de la présence de l'État sur tout le territoire, notamment à travers le déploiement des forces de sécurité intérieures dans les zones éloignées de la capitale.

L'étendue du pays avec de très vastes zones désertiques, la frontière fluviale avec le Sénégal et la longue bande côtière rendent le contrôle et la surveillance du territoire et de ses **frontières particulièrement complexe**.

L'UE est fortement engagée auprès de la Mauritanie pour contribuer à la sécurité, paix et stabilité du pays, préalables aux investissements, au développement et à une croissance porteuse d'emploi.

#GlobalGateway #TeamEurope #EquipeEurope

Approche

L'objectif de l'UE est de contribuer à la **sécurité des populations** et à la **stabilisation**, en particulier dans les zones isolées, reculées et transfrontalières, comme condition préalable au développement socio-économique. Pour cela, l'UE appuie les différentes forces de sécurité du pays, **police, gendarmerie, garde-côtes et garde nationale**, dans leur zones d'intervention. Des efforts particuliers sont portés à la coordination des différentes forces sur le terrain.

Les actions en appui à la gendarmerie ou à la garde nationale visent à assurer une présence sécuritaire dans des zones reculées ou difficiles d'accès et auprès de population isolées. La garde nationale, à travers ses **brigades méharistes spécialisées**, est également mobilisée pour la réalisation de petites infrastructures (forages d'eau, aménagement d'espaces maraichers, etc.) au bénéfice des populations.

L'UE appuie la police notamment en matière de démantèlement des trafics et de lutte contre la migration irrégulière. Enfin, les actions de **sécurisation des frontières maritimes** sont coordonnées par la Garde-côtes qui anime un dispositif conjoint avec la police et la gendarmerie de surveillance. Un dispositif ambitieux permet aussi d'accompagner les autorités dans la surveillance des frontières terrestres et fluviales.

Actions

GAR-SI 3 : Groupes d'Action Rapide – Surveillance et Intervention au Sahel, Phase III

Partenaires : FIAPP, CIVIPOL Conseil
Lieux d'intervention : Région d'Aleg

€ 3,5M

Ghawdat - Gardes méharistes : sécurisation et construction d'ouvrages et d'infrastructures de base

Partenaires : Themiis et la Garde nationale
Lieux d'intervention : Hodh el Chargui

€ 4M

Partenariat opérationnel conjoint (POC) : lutte contre les trafics de migrants

Partenaires : FIAPP
Lieux d'intervention : Tout le pays

€ 2M

Frontières maritimes

Partenaires : CIVIPOL et FAIMM auprès de la Garde-côtes

€ 20M

Frontières terrestres

Partenaires : Ministère de l'intérieur et OIM
Lieux d'intervention : Principalement frontières sud

€ 10M

Frontières fluviales – GAR-SI

Partenaires : FIAPP
Lieux d'intervention : Région du fleuve Sénégal

€ 4M

Appui aux forces de défense

Partenaires : Facilité africaine pour la paix (FAP)
Inclut notamment :

- Appui au collège de défense du G5 Sahel (formation)
- Construction d'infrastructures militaires (Nbekeit Laouach et Bassikounou)
- Matériel et équipement au profit de l'armée

€ 47M

En plus de cela, trois mesures individuelles de la Facilité européenne de paix (FEP) adoptées par le Conseil de l'UE en 2022, 2024 et 2025 viennent renforcer le partenariat avec les forces armées.

Ces actions contribuent aux Objectifs de Développement Durable (ODD)

Délégation Union européenne en Mauritanie
Site web : https://www.eeas.europa.eu/delegations/mauritanie_fr
e-mail : delegation-mauritania@eeas.europa.eu
Adresse : Rue 42-163 Tevragh Zeina, Nouakchott, Mauritanie
@UEMauritanie



Global Gateway

L'UNION EUROPÉENNE
ET LA MAURITANIE

Partenaires

POUR LA DIGNITÉ, L'AUTONOMIE ET L'INCLUSION DES PERSONNES RÉFUGIÉES

#CONSTRUISONSENSEMBLE

Enjeux

La région du **Hodh ech Chargui**, frontalière avec le Mali au sud-est du pays, fait l'objet d'une attention particulière depuis 2012 en raison de l'afflux important de populations réfugiées, notamment dans la moughataa de Bassikounou. Les arrivées le long de la frontière malienne ont sensiblement augmenté depuis 2023, en lien avec le contexte d'instabilité politique et sécuritaire accru au Mali voisin. On estime aujourd'hui la population refugiée à 300 000 personnes.

La région du Hodh ech Chargui, caractérisée par un **enclavement important**, était déjà marquée par une **forte vulnérabilité** aux chocs, avec des **niveaux élevés d'insécurité alimentaire et nutritionnelle** et un **déficit de services et d'infrastructures de base**. La présence de populations réfugiées, vivant souvent au sein des communautés hôtes, ainsi que les arrivées régulières en provenance du Mali accroissent la pression sur les ressources naturelles et les services de base, accentuant la fragilité de la zone et du pays.

#GlobalGateway #TeamEurope #EquipeEurope

Approche

L'action de l'UE vise à **promouvoir un environnement propice au développement socio-économique** en **soutenant les populations** hôtes, réfugiées et retournées dans la région du Hodh ech Chargui, à travers une prise de décision participative des populations concernées.

Les programmes mis en œuvre dans la région doivent **permettre un meilleur accès aux infrastructures communautaires** et aux services sociaux de base et d'appuyer le développement socioéconomique et humain grâce notamment au soutien à l'entreprenariat et à la formation technique. Ils reposent sur une **approche territoriale intégrée (ATI)** qui permet l'opérationnalisation de la **Stratégie Régionale de Croissance Accélérée et de Prospérité Partagée du HeC 2021-2025 (SCRAPP)**, pilotée par les autorités déconcentrées de l'Etat. L'appropriation durable de ces programmes par les pouvoirs publics est un enjeu central et déterminant.

L'UE appuie accompagne également les **autorités nationales** (ANRPTS, agence en charge de produire les titres sécurisés de l'Etat) à travers le Haut-Commissariat des **Nations Unies pour les Réfugiés (HCR)**, pour la délivrance de **numéros national d'identification (NNI)** et de cartes pour les réfugiés, facilitant leur intégration et leur accès aux services de base. Ces actions sont menées au sein du camp de M'Berra mais aussi hors camp où les déplacements de populations rendent la tâche plus difficile.

Actions

Interventions de l'UE :

Renforcement de la cohésion sociale au bénéfice des populations hôtes et réfugiées

Les programmes Tawafoug, Karama, Neit Aichou et Mirecam visent à promouvoir un environnement propice au développement socio-économique et à la coexistence pacifique des populations hôtes, réfugiées et retournées dans la wilaya du Hodh ech Chargui. Il s'agit spécifiquement de favoriser un développement local concerté, inclusif et durable pour renforcer les capacités d'accueil, l'accès aux services sociaux de base, et améliorer l'environnement socioéconomique des populations hôtes, réfugiées et retournées.

"Tawafoug" (Entente)

Partenaires : ACF-Espagne, Save the Children, Terre des Hommes Lausanne

Projet d'approche territorial intégrée et de gouvernance locale pour améliorer la couverture et la qualité des services sociaux de base (eau, éducation, santé), et dynamiser l'économie locale et l'insertion à travers la formation professionnelle, le renforcement de capacités et le soutien à l'entreprenariat.

€ 20M

Karama (Dignité)

Partenaires : ACF-Espagne, Alima, GRET, Save the Children

Approche intégrée dans les communes d'El Megve et Fassala autour des domaines liés à la sécurité alimentaire, eau et assainissement, nutrition, éducation, santé, agriculture, élevage.

€ 4M

MIRECAM

Partenaire : Enabel

Projet de développement rural, avec une approche sur la gestion des ressources pastorales et le renforcement de la filière élevage, la prévention et de résolution de conflits liés à la pression sur les ressources naturelles et économiques dû aux déplacements des populations. Le projet soutient aussi le renforcement des activités économiques et l'accès au financement.

€ 8M

Net Aïchou (Vivre ensemble)

Partenaires : ACF-Espagne

Financé par l'UE à travers son service des instruments de politique étrangère (FPI). Le projet vise au renforcement des capacités des communautés sur la cohabitation pacifique, la prévention et la gestion des conflits liés à la gouvernance des ressources naturelles, et soutien la production agropastorale pour améliorer l'accès aux moyens de subsistance des communautés.

€ 2,5M

Enregistrement des réfugiés, facilitant leur accès services sociaux de base

Différents programmes d'appui à l'ANRPTS et au HCR permettant l'enregistrement et l'enrôlement des réfugiés par les autorités nationales, dans le camp de M'Berra et hors camp.

Action humanitaire

L'UE apporte une protection humanitaire aux réfugiés les plus vulnérables dans le camp de M'Berra à travers des financements de la Direction de la Protection Civile et Operations d'Aide Humanitaire Européennes (ECHO) et des projets mis en œuvre par des organisations telles que la Croix rouge et le HCR.

Ces actions contribuent aux Objectifs de Développement Durable (ODD)

Délégation Union européenne en Mauritanie
Site web : https://www.eeas.europa.eu/delegations/mauritanie_fr
e-mail : delegation-mauritania@eeas.europa.eu
Adresse : Rue 42-163 Tevragh Zeina, Nouakchott, Mauritanie
@UEMauritanie



Global Gateway

L'UNION EUROPÉENNE
ET LA MAURITANIE

DÉLÉGATION DE L'UNION EUROPÉENNE EN MAURITANIE

#CONSTRUISONSENSEMBLE

Enjeux

Depuis sa création l'Union européenne a établi un réseau diplomatique comptant **plus de 140 Délégations à travers le monde**, y compris des représentations permanentes auprès de nombreuses organisations internationales. Elles dépendent du Service Européen pour l'Action Extérieure (SEAE), qui pilote les relations internationales de l'Union européenne.

La Délégation de la Commission européenne en Mauritanie a été créée en 1973. Depuis l'entrée en vigueur du Traité de Lisbonne, le 1er décembre 2009, la Délégation de l'Union européenne exerce la représentation de l'Union européenne de manière permanente avec plus de 40 personnes qui travaillent dans les domaines suivants : politique, communication et médias, administration et gestion, et coopération, ().

La Délégation travaille en étroite collaboration et assure la coordination des états membres présents en Mauritanie à savoir la France, l'Espagne, l'Allemagne et l'Italie, mais aussi de leurs agences de coopération, selon une approche « **Equipe Europe** ». La Délégation travaille également en lien avec les Etats-membres non représentés en Mauritanie, mais accrédités depuis Rabat ou Dakar.

#GlobalGateway #TeamEurope #EquipeEurope

Approche

Les quatre lignes d'action de la mission de la Délégation de l'Union européenne en Mauritanie sont :

- ★ **Représenter l'Union européenne, promouvoir et défendre ses valeurs et intérêts.**
- ★ **Accompagner la stabilité, la sécurité et un développement durable et inclusif de la Mauritanie afin de contribuer à l'amélioration des conditions de vie de sa population.**
- ★ **Promouvoir les relations politiques, économiques et culturelles entre l'UE et la Mauritanie.**
- ★ **Assurer la cohérence et l'efficacité de l'action extérieure de l'UE en coordination étroite avec les États membres**.

Pour atteindre ses objectifs, la Délégation travaille en **partenariat** étroit avec le gouvernement, les autorités nationales et locales, la société civile et d'autres parties prenantes. Elle entretient un **dialogue politique** régulier et des activités de **diplomatie économique** en appuyant les réformes structurelles des politiques publiques permettant d'améliorer la gouvernance, les services aux populations et le climat des affaires en vue de réduire la vulnérabilité et favoriser la création d'emplois décents et durables.

La Délégation met en œuvre des programmes et des projets d'intérêt commun, dans le cadre du Consensus européen pour le développement et des Objectifs de développement durable définis dans l'Agenda 2030 des Nations Unies. Les domaines d'activité comprennent entre autres, le développement socio-économique, la sécurité, l'aide humanitaire, la promotion des droits humains et de l'état de droit, la consolidation des pratiques démocratiques, la gestion des migrations, la pêche, le commerce et la coopération régionale.

L'ensemble du personnel de la Délégation agit dans un esprit de loyauté, de respect et de solidarité conformes aux valeurs fondamentales de l'Union européenne en adhérant aux principes d'unité, d'engagement, de responsabilité et de partenariat. En particulier, chaque agent contribue activement aux activités de la Délégation, promeut son image à l'extérieur et participe à son fonctionnement efficace et harmonieux propice à l'épanouissement personnel de chacun.

La Délégation de l'Union européenne en Mauritanie est dirigée par un Chef de Délégation, avec rang d'Ambassadeur. Elle est composée de plusieurs sections et de sous-sections qui assistent l'Ambassadeur dans la mise en œuvre de l'action de l'UE en Mauritanie :

- ★ **Section Politique, Presse et Information, y compris un officier de liaison « migration » de la DG HOME**
- ★ **Section Administration**
- ★ **Section Finances-Contrats**
- ★ **Section Coopération, comprenant les équipes suivantes :**
  - Gouvernance et appuis institutionnels
  - Économie et secteurs sociaux
  - Croissance inclusive et durable
  - Attaché « Pêche » de la Direction générale des affaires maritimes et de la pêche (DG MARE)
- ★ **ECHO – Action humanitaire**
- ★ **Cellule de conseil et de coordination régionale de l'UE dans le Sahel (RACC)**



Nos actions contribuent aux Objectifs de Développement Durable (ODD)

Délégation Union européenne en Mauritanie
Site web : **https://www.eeas.europa.eu/delegations/mauritanie_fr**
e-mail : delegation-mauritania@eeas.europa.eu
Adresse : Rue 42-163 Tevragh Zeina, Nouakchott, Mauritanie
@UEMauritanie



L'UNION EUROPÉENNE
ET LA MAURITANIE

PARTENARIAT UNION EUROPÉENNE ET MAURITANIE

#CONSTRUISONSENSEMBLE

Global Gateway

La Mauritanie est un **pays partenaire stratégique pour l'UE et la mise en œuvre du Global Gateway**, la stratégie européenne qui vise à développer des liens intelligents, propres et sûrs dans les domaines du numérique, de l'énergie et des transports et à renforcer les systèmes de santé, d'éducation et de recherche en Mauritanie dans le monde entier.

Nous partageons des intérêts mutuels sur les plans politique et économique. La Mauritanie présente tout d'abord un potentiel important en lien avec la stratégie Global Gateway, en matière de développement de l'**hydrogène vert**, de **connectivité digitale** ou encore de **pêche**. Ces domaines sont clés pour créer les emplois et soutenir une croissance inclusive. Ils présentent aussi un intérêt pour des entreprises européennes qui souhaitent investir dans le pays. Afin de soutenir cette croissance inclusive, l'UE investit fortement dans la santé, et a notamment accompagné les efforts du pays dans la mise en place de la **Caisse nationale d'assurance sociale (CNASS)**, apportant ainsi une protection sanitaire aux populations les moins favorisées.

La sécurité intérieure et la défense sont un autre axe majeur de notre coopération afin de contribuer à la paix et la stabilité du pays, dans un contexte régional très incertain, et sans lesquelles il n'y aura pas de développement. L'UE accompagne la Mauritanie à faire face aux flux migratoires, et à l'accueil des réfugiés. Le pays, principalement pays de transit, voit affluer un flux important de migrants tentant de rejoindre l'UE (îles Canaries). L'UE soutient également la Mauritanie et les communautés hôtes dans l'accueil des réfugiés (près de 300 000 à ce jour, dans la région du Hodh ech Charghi) fuyant les violences au Mali voisin. Cet afflux continu de population pèse sur l'accès aux ressources naturelles et les services sociaux de base, fragilisant la cohésion sociale.

Dans l'ensemble de son action, l'UE place un **accent particulier sur les femmes, les jeunes et la société civile** dans sa diversité, acteurs essentiels d'une société juste, solidaire et inclusive.

Pour atteindre ses résultats au bénéfice de la paix, de la stabilité et du développement de la Mauritanie, l'UE travaille de façon rapprochée avec ses Etats membres sur place : l'Allemagne, l'Espagne, la France et l'Italie, dans une logique Equipe Europe en vue de renforcer les complémentarités et les synergies pour une plus grande efficacité et un impact au bénéfice des populations.

#GlobalGateway #TeamEurope #EquipeEurope

Approche

Les différentes actions sont mises en œuvre à travers le **portefeuille de coopération NDICI 2021-2027**, enveloppe pays dont le montant s'élève sur la période considérée à 242 M EUR. Les domaines prioritaires sont le développement humain (santé, formation) ; transition vers une économie verte et bleue ; gouvernance, notamment sécurité, stabilité et migration. En plus de cela, la Mauritanie bénéfice de fonds régionaux dont ceux du **mécanisme flexible**, qui visent à répondre à une situation d'urgence, notamment dans le domaine de la migration.

Pour répondre aux besoins prioritaires et urgents du pays, y compris dans la maitrise des flux migratoires et l'accueil des réfugiés, la Présidente de la Commission européenne, Ursula von der Leyen, a annoncé, à l'occasion de sa visite en février 2024, une **aide additionnelle de 210 M€**. Le Président du Conseil européen Charles Michel avait déjà alloué une **enveloppe supplémentaire de 53 M€ en 2022**.

A ces différents fonds, s'ajoutent ceux de la **Facilité européenne de paix (FEP)** pour du matériel et de l'équipement de défense, les **accords de pêche**, mais aussi les **prêts de la Banque européenne d'investissement (BEI)** pour soutenir le financement d'infrastructures (pont de Rosso, Data Center, Câble sous-marin…) et du secteur privé, notamment des petites et moyennes entreprises (PME).

Enfin, la direction ECHO, en charge de **l'aide humanitaire**, mène plusieurs actions d'urgence dans le pays notamment auprès des réfugiés et des populations déplacées dans le Hodh ech Chargui.

Des fonds spécifiques permettent aussi de soutenir la société civile pour son renforcement et sa structuration, ainsi que des actions de promotion des droits humains, de consolidation de la démocratie et de l'Etat de droit.

Au total, au cours de la décennie 2014-2024, **l'UE a investi près d'un milliard EUR en Mauritanie.**

Projets phares du Global Gateway en Mauritanie

Transition verte :

- ★ Développement de l'écosystème de l'hydrogène vert – soutenir la construction des infrastructures nécessaires, favoriser la création d'emplois, le développement des compétences et le renforcement des capacités du secteur privé local, établir de liens avec le secteur privé européen
- ★ Electricité – construction prévue de 1 400 km de ligne de transport d'électricité à haute tension de Nouakchott à Nema, postes de transformation, une centrale solaire à Kiffa, électrification solaire rurale hors réseau à l'Est (56 localités/40 000 bénéficiaires).

Transition numérique :

- ★ Mise en place d'un deuxième câble Internet sous-marin pour gérer les volumes croissants de données et améliorer la connectivité.
- ★ Construction d'un centre de données numériques à Nouakchott pour renforcer la souveraineté numérique de la Mauritanie et la sécurisation des échanges de données numériques.

Economie bleue :

- ★ Accord de partenariat pour une pêche durable – le plus important entre l'UE et un pays tiers, d'une valeur de 303 millions d'euros pour la période 2021-2026 ; Développement d'infrastructures maritimes.

Ces actions contribuent aux Objectifs de Développement Durable (ODD)

Délégation Union européenne en Mauritanie
Site web : **https://www.eeas.europa.eu/delegations/mauritanie_fr**
e-mail : delegation-mauritania@eeas.europa.eu
Adresse : Rue 42-163 Tevragh Zeina, Nouakchott, Mauritanie
@UEMauritanie