# СОЛІДАРНІСТЬ ЄС З УКРАЇНОЮ

#StandWithUkraine

**Листопад 2026**






Європейський Союз згуртований у своїй непохитній підтримці України перед обличчям загарбницької війни Росії та її незаконних спроб анексувати українську територію.

ЄС надалі невпинно працює з міжнародними партнерами, щоб забезпечити необхідну підтримку для України та притягнути Росію до відповідальності за її дії.

ЄС також надав тимчасовий захист понад чотирьом мільйонам людей, які врятувалися від війни. Він зобов'язався і надалі забезпечувати потужну політичну, фінансову, економічну, гуманітарну, військову та дипломатичну **підтримку для України та її народу стільки, скільки це буде потрібно**. ЄС розпочав переговори про вступ з Україною.

**245,5 млрд євро** загальної підтримки для України та українців, включно з **3.8 млрд євро** прибутків від знерухомлених російських активів

## ПІДТРИМКА ЕКОНОМІКИ УКРАЇНИ



ЄС започаткував Програму підтримки України **«Ukraine Facility»** обсягом до **50 млрд євро**, щоб надати передбачувану і гнучку допомогу для України впродовж 2024-2027 років на підтримку відновлення, відбудови і модернізації відповідно до її євроінтеграційного шляху. Наразі загальна сума прямої допомоги, наданої Україні, становить понад **31,4 млрд євро**. Загальні зобов'язання ЄС у межах **Інвестиційної рамки для України** наразі сягають **8,5 млрд євро** з очікуванням залучити понад **25,7 млрд євро** інвестицій.

ЄС запровадив програму **«Ukraine Support Loan»** на суму **90 млрд євро** на **2026** та **2027** роки на основі запозичень ЄС на ринках капіталу, гарантованих резервом бюджету ЄС. Дві третини орієнтовно виділено на підтримку оборонних закупівель, а одну третину — на загальну бюджетну допомогу. Наразі виділено **25,8 млрд євро**, з яких **6,9 млрд євро** — як макрофінансову допомогу, **18,1 млрд євро** — на оборонні закупівлі, а 800 млн євро спрямовано через Ukraine Facility після задовільного виконання реформ.

У **2025** році на виконання зобов'язань лідерів Групи семи та на основі пропозиції Комісії ЄС ухвалив і виділив пакет фінансової підтримки, що складався з виняткової позики **макрофінансової допомоги (МФД)** у розмірі **18,1 млрд євро**. У межах пакета фінансування механізму кредитної співпраці забезпечується надзвичайними доходами від знерухомлених суверенних активів Росії.

29 жовтня 2025 року набула чинності **Глибока та всеосяжна зона вільної торгівлі між ЄС та Україною.**

У **2023** році бюджет Союзу передбачав **19,5 млрд євро** допомоги для України, зокрема безпрецедентний пакет підтримки в розмірі **18 млрд євро** МФД+. Окрім того, Європейський Союз залучив **1 млрд євро** на швидке відновлення. Водночас були підписані гарантійні угоди з міжнародними фінансовими установами, які потенційно дозволять залучити понад **800 млн євро** інвестицій від українського приватного сектору для відновлення й відбудови економіки країни.

**2022** року було надано **11,6 млрд євро** в позиках і грантах. Ця допомога дозволила Україні продовжувати виплату заробітних плат і пенсій, відновити критичну інфраструктуру, знищену внаслідок війни, підтримувати роботу головних державних служб, зокрема лікарень та шкіл, забезпечити житло для переміщених осіб, а також підтримувати загальну макроекономічну стабільність.

**3,8 млрд євро**

доходів від знерухомлених російських активів

**Підтримка зміцнення військових та оборонних спроможностей**

**99,7 млрд євро**

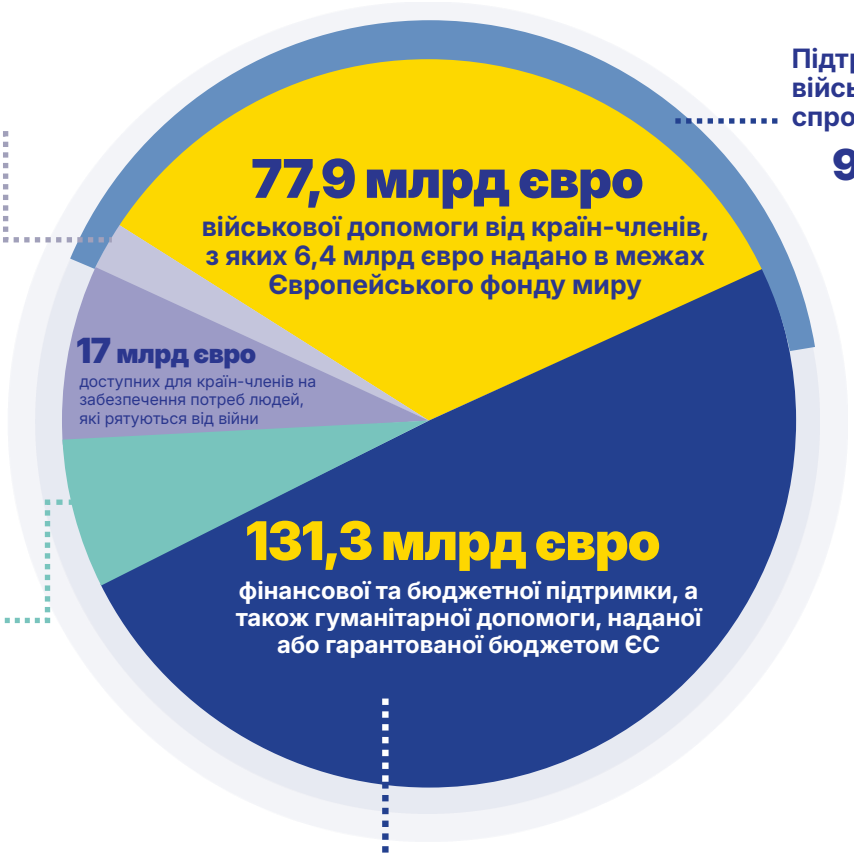


**15,5 млрд євро**

від країн-членів ЄС, зокрема гуманітарної допомоги

**Це охоплює:**

**46,6 млрд євро**

прямої та непрямої підтримки (через міжнародні фінансові установи) в межах Програми «Ukraine Facility»

**43,3 млрд євро**

наданої макрофінансової допомоги для забезпечення негайних потреб України на місцях, зокрема 18 млрд євро у 2023 році

**30,9 млрд євро**

виділено за програмою Ukraine Support Loan

**1,7 млрд євро**

субсидії на відсоткову ставку МФД+

**2,8 млрд євро**

позик та гарантій від ЄІБ, ЄБРР та інших міжнародних фінансових установ, гарантованих ЄС,

**1,2 млрд євро**

на двосторонню співпрацю задля посилення стійкості України, підтримки реформ і забезпечення нагальних потреб на місцях

**1,4 млрд євро**

гуманітарної допомоги

**330 млн євро**

пакет надзвичайної допомоги на підтримку потреб внутрішньо переміщених осіб, громад, охорони здоров'я, відновлення критичної інфраструктури, медіа та кібербезпеки

**114 млн євро**

100 млн євро на відновлення шкіл та 14 млн євро на шкільні автобуси в межах двосторонньої співпраці та надання допомоги

**339 млн євро**

на заходи з реагування на кризові ситуації

**315 млн євро**

для актуальних проєктів, пристосованих до забезпечення нагальних потреб на місцях

**1,6 млрд євро**

у межах Програми «Механізм сполучення Європи» для розвитку Шляхів солідарності

**108 млн євро**

на співпрацю у сфері ядерної безпеки

## ШЛЯХИ СОЛІДАРНОСТІ ЄС – УКРАЇНА

Ініціативу «Шляхи солідарності» було започатковано у травні 2022 року. Її мета — гарантувати Україні можливість експортувати зерно та іншу продукцію, а також імпортувати необхідні товари: від гуманітарної допомоги до кормів для тварин і добрив. За даними українських митних реєстрів, із травня 2022 року логістичні маршрути «Шляхи солідарності» дозволили Україні експортувати **близько 240 млн тонн** вантажів. Із них **близько 99 млн тонн** — це зерно, олійні культури та супутня продукція. Окрім того, ці маршрути забезпечили імпорт **близько 116 млн тонн** товарів, необхідних для країни. Загальний обсяг торгівлі Шляхами солідарності з травня 2022 року становить **324 млрд євро**, з яких **близько 241 млрд євро** припадає на імпорт в Україну.

Для розширення Шляхів солідарності було залучено **понад 2 млрд євро**, зокрема, завдяки внескам Єврокомісії, Європейського інвестиційного банку, Європейського банку реконструкції та розвитку, а також Світового банку.






## ПРИЙОМ ЛЮДЕЙ, ЯКІ РЯТУЮТЬСЯ ВІД ВІЙНИ

ЄС негайно активував Директиву про тимчасовий захист, яка надала українцям, які втікали від війни, права на проживання, доступ до ринку праці, а також можливість отримання належного житла, медичної допомоги та освіти для дітей у Євросоюзі.

Країни-члени ЄС прийняли понад чотири мільйони людей у межах цієї програми тимчасового захисту, продовженої до березня 2028 року.

Європейська Комісія запровадила максимально гнучкі умови, щоб країни-члени могли підтримувати людей, які рятуються від війни, використовуючи невитрачені кошти з фонду згуртованості. Це дало змогу залучити **до 17 млрд євро**.

## ГУМАНІТАРНА ДОПОМОГА ТА ЦИВІЛЬНИЙ ЗАХИСТ

Європейська Комісія виділила **понад 1,4 млрд євро** на програми гуманітарної допомоги в Україні, які партнери реалізують безпосередньо на місцях. Відповідно до пріоритетів українського уряду, гуманітарна допомога ЄС передбачає, серед іншого, надання притулку, фінансову підтримку, медичне обслуговування та продовольчу допомогу. Вона також охоплює підтримку у сферах освіти, водопостачання та санітарії з-поміж інших видів допомоги.

Окрім того, через Механізм цивільного захисту ЄС в Україну було доставлено **160 000 тонн** матеріальної допомоги від країн-членів Союзу та партнерів. Від початку вторгнення Україна прийняла **3 204** пропозиції щодо надання такої допомоги для підтримки різних секторів, зокрема **733** пропозиції – у 2026 році.

ЄС, його країни-члени та партнери з Європейської асоціації вільної торгівлі (ЄАВТ) надали **380 млн євро** на гуманітарне розмінування, зокрема **80 млн євро** безпосередньо з бюджету ЄС. Також Євросоюз скоординував **понад 5 424 медичних евакуацій** українських пацієнтів для надання їм спеціалізованої медичної допомоги в лікарнях по всій Європі.

Значну допомогу було надано Україні в межах Механізму цивільного захисту ЄС. Вона стосується **11 772 електрогенераторів**, **7 276 трансформаторів** і 6 автотрансформаторів, а також тисячі електричних компонентів і мільйони енергоефективних LED-ламп. Координаційний центр реагування на надзвичайні ситуації (ERCC) мобілізував загалом **4 139 генераторів** із резервів rescEU як частину допомоги із забезпечення генераторами. Європейська Комісія також успішно перемістила цілу теплову електростанцію з Литви в Україну. 26 вересня 2026 року було оголошено про виділення додаткових **52 млн євро** для підтримки підготовки до зими, забезпечення прихистку, базових послуг і допомоги в енергетичному секторі напередодні прийдешньої зими.

## ПІДТРИМКА ЕНЕРГЕТИЧНОЇ БЕЗПЕКИ УКРАЇНИ

Від початку повномасштабного вторгнення Росії Україна вже отримала понад **4 млрд євро** на підтримку енергетичної безпеки. Фінансування надійшло, зокрема, через Фонд енергетичної підтримки України та Механізм цивільного захисту ЄС. 24 лютого 2026 року Президентка фон дер Ляєн оголосила про додатковий пакет обсягом **920 млн євро** на зиму 2026/2027 років, який забезпечує критичну підтримку виробництва енергії, стійкості енергомережі, енергоефективності та теплопостачання.

### ВІДНОВЛЕННЯ

Відновлення електростанцій та постачання додаткового обладнання, що покриває 15% потреб України

### ВІДБУДОВА

Збільшення експорту електроенергії з ЄС для покриття 12% потреб України

### ПЕРЕЗАПУСК

Стимулювання децентралізованого виробництва електроенергії, зокрема постачання сонячних панелей для лікарень

## ПІДТРИМКА ОСВІТИ ТА КУЛЬТУРИ



З 2022 року програма Erasmus+ мобілізувала майже **270 млн євро** на проєкти за участі України та українців. Це уможливило понад **66 900 навчальних мобільностей** і профінансувало 112 проєктів із розбудови потенціалу.

Програма «Креативна Європа» залучила **23 млн євро** на підтримку культурного, креативного та аудіовізуального секторів України. У межах підходу «Команда Європи» Комісія та 24 країни-члени реалізують **89 заходів** для посилення культурної спадщини України.

## ПІДТРИМКА СТІЙКОСТІ ТА ГРОМАДЯНСЬКОГО СУСПІЛЬСТВА



ЄС посилив свою підтримку для зміцнення кіберстійкості України. Було доставлено обладнання, програмне забезпечення та іншу пов'язану допомогу на суму **10 млн євро**. Додатково було надано **19 млн євро** для підтримки стійкої цифрової трансформації, а **31 млн євро** — на підтримку громадянського суспільства в межах тематичних програм «Громадянське суспільство» та «Права людини і демократія».

## ПРИТЯГНЕННЯ РОСІЇ ДО ВІДПОВІДАЛЬНОСТІ

Росія має заплатити за свої дії в Україні. ЄС посилив підтримку розслідувань та збору доказів.

Євросоюз підтримав спроможності **Міжнародного кримінального суду**, виділивши **7,25 млн євро**. Окрім того, Євроюст підтримує Спільну слідчу групу (JIT) з розслідування міжнародних злочинів, скоєних в Україні, яка була створена Польщею, Латвією, Естонією, Словаччиною, Румунією, Литвою та Україною за участі Міжнародного кримінального суду та Європолу.

Для координації збору доказів на базі Євроюсту було створено **Міжнародний центр з переслідування за злочин агресії проти України (ICPA)**. Центр підтримує координацію розслідувань та збір доказів воєнних злочинів, скоєних проти України.

Окрім того, в ЄС знерухомлено активи Центрального банку Росії на суму близько **210 млрд євро**. Євросоюз ухвалив рішення використовувати прибутки від знерухомлених російських активів для України. Залежно від відсоткових ставок, доходи від цих знерухомлених активів можуть приносити близько **2,5–3 млрд євро** щорічно на користь України.

Із 2024 року ЄС надав **8 млрд євро** доходів від знерухомлених активів Центрального банку Росії на підтримку України, зокрема **3,8 млрд євро** спрямовано через Європейський фонд миру та Ukraine Facility.

Із січня 2025 року додаткові надзвичайні доходи спрямовуються до Механізму кредитної співпраці з Україною для підтримки погашення Україною кредитів **Групи Семи в межах ініціативи «ERA»**.

Наразі заморожено понад **28 млрд євро** приватних активів фізичних осіб та організацій, які перебувають у санкційних списках.

Міжнародна коаліція, до складу якої входять Європейська Комісія, Висока представниця ЄС, Рада Європи та Україна, погодила створення **Спеціального трибуналу щодо злочину агресії проти України** для притягнення до відповідальності політичних і військових лідерів Росії за злочин агресії. ЄС та Рада Європи домовилися про створення **передової групи** для Трибуналу.

Окрім того, Європейська Комісія також ухвалила Рекомендацію для Ради ЄС щодо участі в офіційних переговорах про створення **Міжнародної комісії з розгляду заяв для України**. Вона розглядатиме, оцінюватиме та ухвалюватиме рішення щодо правомірних позовів, поданих до Реєстру збитків, а також визначатиме суму компенсації, що підлягає виплаті в кожному конкретному випадку.

## ПІДТРИМКА ВІЙСЬКОВОГО ОБЛАДНАННЯ ТА НАВЧАННЯ



ЄС та його країни-члени мобілізували **99,7 млрд євро** на підтримку зміцнення військових та оборонних спроможностей України, включно з військовою допомогою в межах Європейського фонду миру та окремо від країн-членів, програмою **«Ukraine Support Loan»** і частиною доходів від знерухомлених активів.

**Місія ЄС з військової допомоги Україні** (EUMAM Ukraine) забезпечує навчальні потреби Збройних сил України та вже підготувала понад **100 000 українських військовослужбовців**.

8 вересня 2026 року країни-члени ЄС узгодили відступ від правил для України щодо закупівлі критично важливої продукції для систем протиповітряної оборони Patriot.

**Website EU solidarity with Ukraine:** eu-solidarity-ukraine.ec.europa.eu/index_en

© European Union, 2025 Reuse of this document is allowed, provided appropriate credit is given and any changes are indicated (Creative Commons Attribution 4.0 International license). For any use or reproduction of elements that are not owned by the EU, permission may need to be sought directly from the respective right holders. All images © European Union, unless otherwise stated.

Luxembourg: Publications Office of the European Union, 2025 PDF ISBN 978-92-68-25021-1 doi:10.2775/3300175 NA-01-25-016-EN-N