

REPUBLIQUE DU TCHAD
PRESIDENCE DE LA REPUBLIQUE
PRIMATURE
MINISTERE DE L'ADMINISTRATION DU TERRITOIRE
ET DE LA DECENTRALISATION
REGION DU WADI-FIRA
DEPATEMENT DE BILTINE
SOUS-PREFECTURE D'AMZOER
CANTON ABOUCHARIB I

UNITE-TRAVAIL-PROGES



**PLAN DE DEVELOPPEMENT LOCAL DU CANTON ABOUCHARIB I
PERIODE AVRIL 2014 AU AVRIL 20218**

Élaboré par la Population du Canton
Avec L'Appui Financier et Technique de PADL-GRN
Et L'accompagnement de l'OCL/BCI

Avril 2014

Procès-verbal de délibération du CDA du département de Biltine

Session de validation du PDL du canton ABOUCHARIB I

En date de 10/ 07 / 2014

La session de validation du PDL par le CTD représentant le Comité Départemental d'Action, s'est tenue le 10/ 07 / 2014

Les membres dont les noms sont repris ci-dessous ont participé à la session de validation présidée par _____ :

Pour les services techniques: nom et fonction

1. MALLOUM ZAID SALEH, Chef d'inspection forestière 

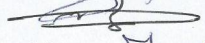
2. HASSAN ZAKARIA, Chef de secteur d'élevage 

3. MAHAMAT ISSAKHA, Responsable des affaires sociales 

Pour les organisations paysannes et la société civile :

1. OUSMANE ABDOULAYE, Responsable de la croix rouge du Tchad de Biltine 

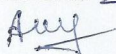
2. AMINA MAHAMAT ABDEL AZIZ, Représentante des producteurs 

3.

Le CTD a reçu et interrogé le Comité Cantonal de Développement (CCD) du Canton de _____ représenté par les personnes suivantes : nom et fonction

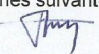
1. IBRAHIM ABAKAR Président du CCD 

2. MAHAMAT SOULEYSMAINE, Secrétaire Général 

3. ADOUM OUSMANE, Trésorière Général 

4.

« Le Comité Technique Départemental (CTD), après examen du document de PDL transmis par le CCD, après avoir entendu la présentation du PDL par CCD et après entretien avec ces derniers, formule les résultats suivants de sa délibération. Dans l'ensemble, le CTD se réjouit et apprécie l'importance du travail de concertation accompli à la base en matière d'information, de sensibilisation des communautés sur leur développement, de diagnostic et de planification locale par les populations et les différentes structures qui ont pris part au processus d'élaboration du PDL du canton de :

Le CTD, sur base de la grille de notation globale a attribué la note totale de : 18 / 20 et sur cette base, il atteste que le travail accompli pour l'élaboration du PDL du canton de ABOUCHARIB I est Très satisfaisant.

Le Préfet

Président du CDA



Grille de notation pour les membres du CDA du Département de Biltine

N°	Critère de notation	Note maximale allouée au critère	Indicateurs objectivement vérifiables pour l'appréciation du critère par les membres du CDA	Note moyenne attribuée
1	Viabilité	4	<ul style="list-style-type: none"> - Participation de la population, - Promotion par les leaders locaux - Réalisme (Faisabilité technique, organisationnelle et financière) - Durabilité des actions planifiées 	3
2	Forme du document	2	<ul style="list-style-type: none"> - Qualité de rédaction et de présentation du PDL, - Clarté de présentation des microprojets (logique d'intervention, études de faisabilité et budgétisation) 	2
3	Conformité	3	<ul style="list-style-type: none"> - Respect du canevas retenu - Respect du guide d'élaboration de PDL 	3
5	Cohérence	2	<ul style="list-style-type: none"> - Cohérence par rapport aux normes techniques des différents départements sectoriels (éducation, santé, agriculture, environnement, hydraulique, etc...) 	2
5	Prise en compte du genre (équité)	3	<ul style="list-style-type: none"> - Se référer à l'outil 3 : - Représentativité des femmes et des autres groupes vulnérables dans les organes de décision, - Nombre, types de microprojets spécifiques aux femmes et autres groupes vulnérables - Budgétisation (sensible au genre et autres groupes vulnérables) 	3
6	Prise en compte de la dimension environnementale	3	<ul style="list-style-type: none"> - Degré de prise en compte des paramètres environnementaux au niveau des objectifs et des résultats attendus - Degré de prise en compte des risques de dégradation de l'environnement dans les microprojets retenus 	3
7	Appropriation	3	<ul style="list-style-type: none"> - Représentativité et degré d'engagement des groupes porteurs, - Capacité de mobilisation des fonds du CCD 	2
TOTAL		20		18/20

Le Préfet

Président du CDA



Localisation du canton Aboucharib1 dans le Département de Biltine

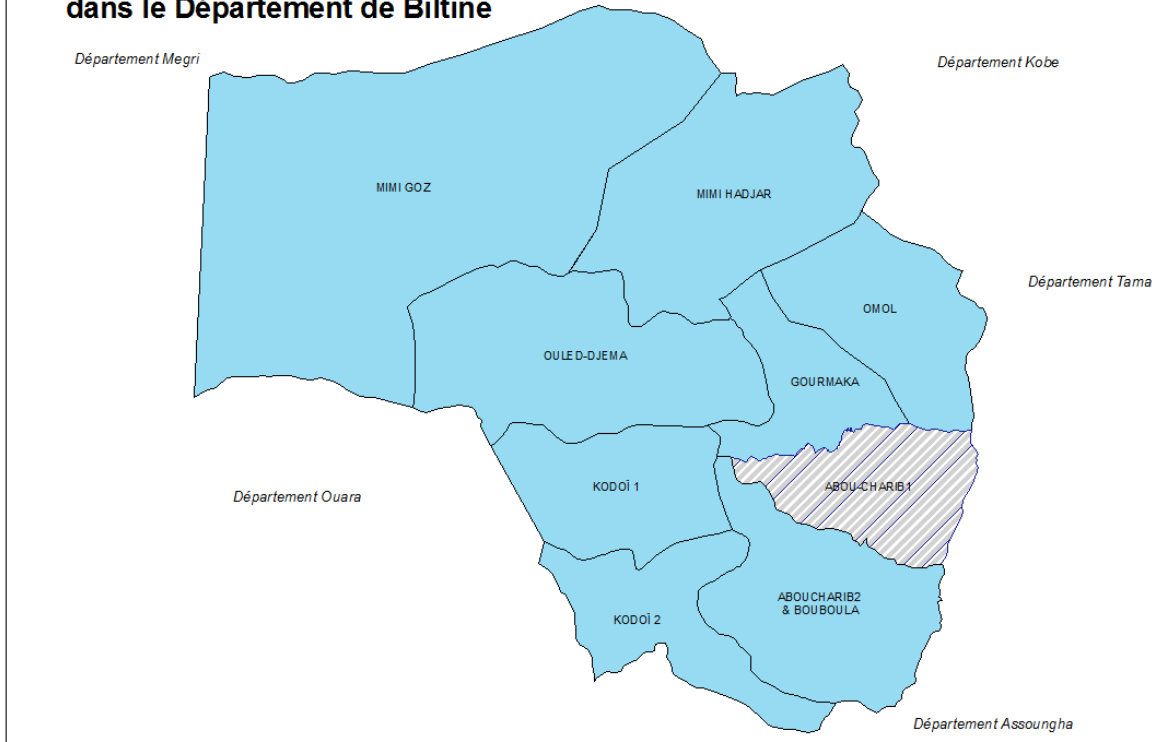

Sommaire

Introduction.....	9
Contexte général d'élaboration du PDL.....	10
Méthodologie d'élaboration du plan	10
I-Généralité sur le canton.....	12
1.1. Milieu Physique	12
1.1.1. Localisation Géographique	12
1.1.2. Caractéristiques Physiques	12
1.1.3. Les Ressources Naturelles.....	14
1-2 : Milieu Humain	15
1-2-1 : Historique du Canton	15
1-2-2 : Caractéristiques Démographiques.....	16
1-2-3 : Les organisations Sociales, Politiques et Culturelles.....	17
1-2-4 : Les organisations Modernes.....	17
1-2-5 : Les Intervenants	18
1-2-6 : Les Infrastructures	19
1.3 : Activités économiques	20
1.3.1 : Agriculture	20
1.3.3 : Commerce.....	21
1.3.4 L'artisanal	21
II diagnostic participative du canton et option de développement par domaine.....	23
2.1. Domaine Environnement et gestion des ressources naturelles et tourisme ... 23	
2.1.1. Résultats du diagnostic	23
2.1.2. Axes prioritaires de développement	23
2.2. Domaine agriculture et élevage	24
2.2.1. Résultats du diagnostic	24
2.2.2. Axes prioritaires de développement	25
2.3. Domaine : Santé et assainissement.....	25
2.3.1. Résultats du diagnostic	25
2.3.2. Axes prioritaires de développement	26
2.4. Le domaine jeunesse, culture sport et Education	26
2.4.1 Résultats de diagnostic	26
2.4. Économie	27

2.5.1. Résultats de diagnostic	27
2.5.2. Les axes prioritaires de développement.....	29
2.6. Domaine action social et genre.....	29
2.2.1 Résultat du diagnostic.....	29
2.6.2 Les axes prioritaires de développement.....	30
2.7. Domaine : Gouvernance-Paix-Sécurité	30
2.7.1. Résultats de diagnostic	30
2.7.2. Les axes prioritaires de développement.....	30
4.1. Domaine : Environnement et GRN.....	32
4.2. Domaine : Agriculture et Elevage.....	32
4.3. Domaine : Santé et Assainissement.....	33
4.4. Domaine : Jeunesse- Culture -Sports-Éducation.....	34
4.5. Domaine : Économie.....	35
4.6. Domaine : Affaires sociales et Genre.....	35
4.7. Domaine: Gouvernance-Paix-Sécurité.....	36
4.8 Budget Global du PDL.....	36
V- Mécanisme de mise en œuvre.....	37
5.1- Mécanisme de la mise en œuvre.....	37
5.1.1 Les acteurs locaux.....	37
5.2. Stratégie de pilotage et de suivi du programme d'actions.....	38
5.3. Planning annuel de travail.....	40
Procès-verbal de l'Assemblée Générale Constitutive.....	47
Procès verbal de l'Assemblée Générale cantonal d'information et de sensibilisation.....	49
Procès verbal de l'Assemblée Générale cantonal de diagnostic participatif.....	50
6.5. Liste des membres des commissions thématiques.....	51
Procès verbal de l'atelier cantonal de priorisation et d'adoption des projets prioritaires...	52
Liste des membres des commissions thématiques.....	53
Procès verbal de l'atelier de validation du PDL au niveau local.....	54

Liste des tableaux

Tableau 1: Données pluviométriques de la station de Biltine	13
Tableau 2 : Effectif de la population	16
Tableau 3 : des intervenants	18
Tableau 4. Liste des organisations paysannes.....	44

LISTE DES ABREVIATIONS

APE : Association des Parents d'Élèves

ADC : Association pour le Développement Cantonal

CDC : Comité de Développement cantonal

CDA : Comité Départemental d'Action

CTD : Comité Technique Départemental

GPS : Global Position Satellitaire

GRN : Gestion des Ressources Naturelles

ONG : Organisation Non Gouvernemental

BCI : Bureau Consulte International

OCL : Organisme Correspondant Local

PADL/GRN : Programme d'Appui au Développement Local et à la Gestion des Ressources Naturelles

PDL : Plan de Développement Local

AGC : Assemblée Générale Cantonale

ALC : Animateur Local du Canton

AGV : Assemblée Générale Villageoise

DPC : Diagnostic Participatif Continue

SAT : Schéma d'Aménagement du Terroir

CT : Commission Thématique

ODV : Organisation de Développement du Village

CRPDL : Comité de Rédaction Du Plan de Développement Local

Introduction

A l'instar des autres cantons du Département des Biltine, le canton Aboucharib I éprouve également des difficultés pour son développement notamment dans le domaine agricole, environnement, socio-économique, socio éducative et culturel.

Il est à signaler que pour pallier à ces difficultés, des réalisations ont été faites dans le canton Aboucharib I qui sont entre autres : des forages, des écoles, de centre de santé, des magasins, des micros barrages etc. dans certains endroits du canton. Ceci montre la bonne volonté de l'Etat et l'engagement de ses partenaires à améliorer les conditions de vie de la population du canton.

Ayant constaté l'utilité de notre PDL grâce auquel beaucoup des réalisations sont faites, nous fils et filles du canton avons pris l'initiative de l'actualiser avec l'appui du BCI afin de continuer le développement de notre canton. C'est ainsi que la population des villages du canton a participé activement au processus de planification locale notamment la prise en charge à 50% de collation des assemblées générales.

Il est à noter que le canton Aboucharib I regorge des potentialités tant en ressources humaines que naturelles. Pour ce fait, nous avons trouvé nécessaire que notre canton puisse avoir son plan de développement local révisé pour pouvoir mieux exploiter et gérer ces ressources. Le plan est notre expression pour traduire cette volonté de prendre notre destin en main.

Le CDC avec l'appui de l'OCL/Biltine avaient engagé le processus d'actualisation sous l'impulsion de l'OCL et des autorités administratives et traditionnelles ainsi que les services techniques à savoir : l'agriculture, l'élevage, l'environnement, l'éducation, la santé et l'action sociale.

Le PDL est un document qui retrace la vision commune pour l'avenir de notre canton. Il permet à nos représentant de plaider auprès de l'Etat, du fonds pétrolier et des bailleurs de fonds pour un appui à sa mise en œuvre et il permet en outre de justifier les interventions des bailleurs.

Certes le PDL, n'est pas une fin en soi, bien au contraire il marque un pas décisif sur le processus de développement économique et socioculturel de notre canton. Son objectif est d'assurer un développement cohérent et durable pour notre canton. Le plan de développement du canton Aboucharib I tient compte des capacités locales de mobilisation des fonds propres.

A cet égard toutes les bonnes volontés, toutes les énergies, toutes les compétences et ressources humaines matérielles et financières du canton seront mobilisées afin de canaliser les appuis vers des projets viables et soutenus par notre population.

Contexte général d'élaboration du PDL

L'étude du milieu a été élaborée dans les soucis de permettre à la population de franchir une vie meilleure et harmonieuse ; elle permet aussi aux organisations et à l'Etat de mieux appréhender le contenu et les enjeux de la souffrance de cette population. Elle définit aussi certaines difficultés liées à plusieurs domaines. C'est ce qui nous laisse croire que cette étude doit être présentée afin de faire comprendre l'ampleur des difficultés et saisir la pertinence des objectifs et stratégie à prévoir.

L'élaboration de cette étude du milieu suppose l'existante des problèmes liés à tous les domaines. La population est confrontée à une croissance démographique et économique déséquilibrées sans commune mesure. C'est pour quoi les besoins fondamentaux de la population ne sont plus satisfaits dans ces conditions.

La réalisation de ce plan s'inscrit dans le cadre de la politique de la décentralisation. Depuis deux décennies, le Gouvernement a adopté une politique dans ce sens. Les collectivités territoriales décentralisées ainsi que leurs attributions seront prises progressivement pour que les larges pouvoirs leurs seront conférés en matière de planification locale, de gestion des ressources naturelles, des infrastructures ainsi que dans les domaines socio-économique. Les communautés rurales seront dotées des espaces de décision démocratique dont l'objectif est la promotion, l'action et la concertation participative à tous les niveaux en matière de gestion des affaires locales.

La population du canton s'est mobilisée pour initier et conduire jusqu'à terme la base d'une approche participative afin de montrer les fortes capacités humaines du canton.

Méthodologie d'élaboration du plan

Les prises de contacts, les sensibilisations, les réunions et les assemblées générales à Aboucharib I pour les activités nous ont permis de comprendre les objectifs et les avantages de la planification de développement pour le canton ; elles nous ont permis aussi de connaître la nature de la participation dans la mise en œuvre des activités de la planification. Les différentes assemblées générales ont permis de mettre en place les groupes des villages et une Association pour le Développement Cantonal élu démocratiquement au sein des représentants du groupe des villages et a choisi le chef de canton comme président d'honneur.

Les études se sont centrées sur les caractéristiques physiques, le milieu humain, les activités économiques et de l'environnement naturel suivant chaque zone.

Pour réaliser la révision et l'actualisation du PDL, les étapes suivantes ont été suivies :

- Prise de contact avec les autorités traditionnelles locales à savoir le chef de canton, chefs de villages en date du 24 février 2014 à Amzoer
- Campagne d'information et de sensibilisation au niveau village où toutes les couches sociales ont été touchées. Ces réunions ont permis d'expliquer aux villageois d'élire 4 des leurs dont 2 femmes qui doivent les représenter aux différentes réunions au niveau cantonal, notamment à l'Assemblée Générale Cantonale (AGC). Au niveau des autorités administratives notamment le préfet, le sous préfet, les services techniques déconcentrés de l'Etat, les associations, les ONG, les projets et toute les parties prenantes. Cette activité a été réalisée du 03 mars 2014 à Tiktiké ;
- Atelier cantonal de lancement du processus d'élaboration du PDL organisé le 10 mars 2014 à Tiktiké en présence du chef de canton entouré de ses notables, des

délégués villageois et qui a servit également de cadre pour l'assemblée générale constitutive du Bureau exécutif de l'Association de Développement du Canton (ADC), qui a son tour a mis en place du CCD et l'adoption des textes de base. Les services techniques déconcentrés étaient présents à cette étape.

- la formation des animateurs locaux sur le processus de planification locale. Cette formation a été organisée du 17 au 18 mai 2014 à Amzoer.

- la réalisation de l'étude du milieu : elle a consisté à la collecte des informations et la mise à jour des données sur les aspects physiques et humains du canton
- la préparation de l'atelier cantonal de diagnostic : il s'agit de synthétiser les fiches de collecte des données sur le canton ;
- la tenue d'un atelier de diagnostic participatif cantonal le 20 février 2014 à Tiktiké. Cette étape a consisté essentiellement à identifier et analyser les problèmes majeurs du canton, à définir les grands axes prioritaires pour le développement et à réaliser le schéma du territoire. Les commissions thématiques mis en place à cet effet ont travaillé par domaine avec l'appui des services techniques de l'État et les techniciens de l'OCL.
- l'organisation d'un atelier cantonal de formulation et priorisation des projets tenues le 24 février 2014 en présence du chef de canton, Les résultats des travaux en commissions thématiques ont été présentés à cette occasion. Des réflexions sur les différentes problématiques ont été aussi approfondies et une liste des projets à mettre en œuvre sur la durée du PDL a été établie
- l'organisation d'un de l'atelier de priorisation des projets
- l'organisation de la validation par le CDA

I-Généralité sur le canton

1.1. Milieu Physique

1.1.1. Localisation Géographique

Sur le plan administratif, le canton Aboucharib I dépend de la sous-préfecture d'Am-Zoer département de Biltine, région de Wai-Fira.

Situé au Nord-est du Tchad, le canton Aboucharib I est compris entre le 21° et 22° de longitude Nord et le 13° et 14° de l'altitude Sud. IL est limité au nord par le canton Omol, à l'Est par le département de Dar-Tama, au Sud Ouest par le canton Bouboula, au Sud Est par le canton Aboucharib II et à l'Ouest par le canton Kodoi I et Ouled-djama. Il compte 34 villages avec son chef lieu **Tiktiké**. La population vit essentiellement de l'agriculture et de l'élevage qui sont les principales activités du canton malgré que le canton manque cruellement des terres de cultivables.

L'élevage y est également pratiqué à petite échelle. A ces deux potentiels économiques, s'ajoutent l'artisanat, le petit commerce et la production fruitière qui est aussi non négligeable.

1.1.2. Caractéristiques Physiques

1.1.2.1 Relief

Le canton Aboucharib I présente un relief très accidenté et dont la plus grande partie est occupée par des montagnes des collines et des rochers.. Les points culminants sont : aboutarma, mazara, et douka. On rencontre aussi une chaîne montagneuse dénommée Waskhane.le canton est traversé par quatre grands ouadis à savoir : Selélé, gargache, weldjé et ambartchana.

1.1.2.2. Climat

Comme le reste du pays, le canton Aboucharib I subit l'alternance d'une saison sèche et d'une saison de pluie. Le climat est de type sahélo saharien, il est aussi sous l'influence de deux vents dominants à savoir :

- ✓ L'harmattan
- ✓ La mousson

L'harmattan est un vent sec du secteur Nord Est vers le Sud Ouest, qui souffle de novembre à mai et soulève de la poussière et du sable tout en desséchant considérablement la nature. Par contre la mousson est un vent du secteur Sud Oust vers Nord Est, qui souffle de juin en septembre chargés d'humidité.

Tableau 1: Données pluviométriques de la station de Biltine

Années/Mois	Avril	Mai	Juin	Juillet	Août	Sept	Oct	Cumul annuel
2008	4	7	4	95	157	142	5	414
2009	0	0	0	60	77	42	0	179
2010	0	0	42	105	266	28	21	462
2011	0	32	5	76	49	65	0	227
2012	0	0	15	148	154	32	0	349
Moyenne	0,8	7,8	13,2	96,8	140,6	61,8	5,2	326.2

Source : ONDR, 2012

La figure ci-dessous donne la pluviométrie moyenne annuelle des cinq (5) dernières années dans la ville de Biltine.

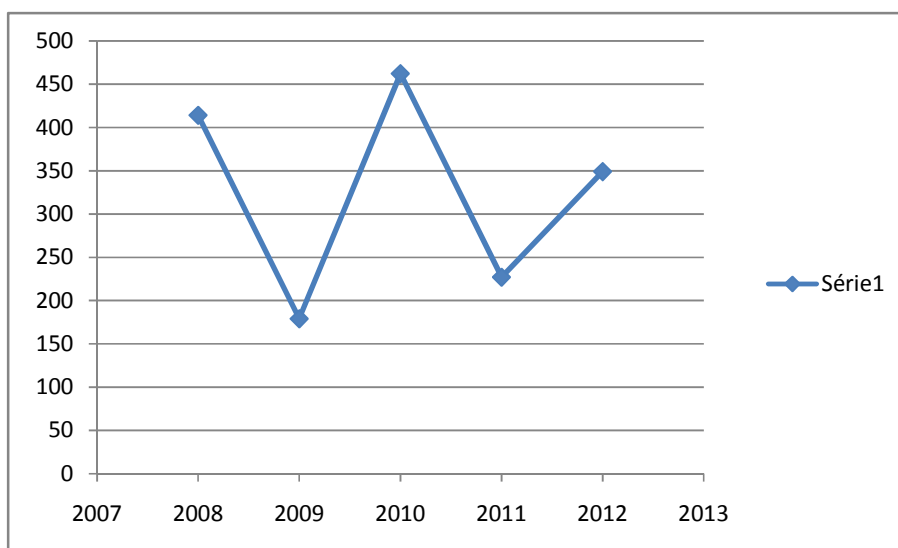

Figure 1 : Hauteurs d'eau moyennes

1.1.2.3. Hydrographie

Le canton Aboucharib I est concerné par les bassins-versants suivants : Haut Bouboula, Selelé et Madamoun Nord bassins versants dans lesquels le PAO et PRODABO ont déjà travaillé. Le canton est aussi traversé par plusieurs ouadis dont les plus importants sont : Gargache, Weldjé, Ambartchana, et Selélé. Ces ouadis sont temporaires et ne coulent qu'en saison des pluies.

Dans le canton il existe douze (12) forages inégalement repartis dont trois(3) en pannes. On compte également 12 mares dont 8 naturelles et 4 creusées avec l'appui de l'ex-projet PAO et du PAM. Ces derniers sont localisées à Tiktiké , Tchoro, Djedid et Blamoun.

Dans le cadre des aménagements des bassins versants initiés par l'ex-PAO et le PRODABO ; le canton a bénéficié de deux micros barrages construits à Tiktiké et Angara, de deux grandes digues filtrantes à Foutourkan et Angara et de plusieurs diguettes et cordons pierreux dans les différents villages du canton.

1.1.3. Les Ressources Naturelles

1-1-3-1 : Le Sols

Le sol du canton présente des aspects variés ; on distingue :

- Les zones des collines et de montagnes dans la quasi-totalité du canton et impropres à l'agriculture mais favorables à l'élevage ;
- Les zone de terres sablo limoneux fertiles localisées au Nord-Est du canton. Favorables aux cultures du mil, des arachides, du sésame, et du haricot.
- Les terres des ouadis, de type alluvionnaires, de couleur noire très fertiles souvent convoitées à cause de leurs richesses et superficie limitée. Elles sont les domaines de culture de contre-saison (Ail, oignon, tomate, pomme de terre) pratiquée par la population pour combler le faible rendement agricole devenu quotidien dans la zone.

Les montagnes sont couvertes en saison de pluie par des touffes d'herbes qui constituent un véritable stock de nourriture pour les animaux.

Les contraintes majeures du canton sont entre autre l'érosion des terres favorables aux cultures, perte de terres fertiles et des espaces cultivables dans la plus grande partie de la zone.

1-1-3-2 : Végétation

La végétation du canton est caractérisée par des types de formation arborescente. Les arbres et arbustes naturellement dominant dans la zone sont les suivants : *acacia Nilotica*, *acacia Sénégal*, *acacia seyal*, *acacia ataxacantha*, *acacia radiana*, *boscia senegalensis*, *balanites aegyptiaca*, *combretum glutinosum*, *capparis decidua*, *dichrostachys cinerea*, *dalbergia melanixylon*, *grewia mollis*, *grewia vilosa*, *Guiera sénégalensis*, *piliostigma reticulatum*, *cordia sinensis*, *merua crassifolia*, *Sclérocaria birrea*,

Pour les herbacées, on y trouve le *cymbopogon schoenanthus*, *tribulus terrestris*, *panicum laetum*, *cyperus tremulus*, *aristida sp*, *brachiaria deflexa*, *eragrostis pilosa*, *cenchrus biflorus*, *pennicium sp* et *sporobolus morilus*.

Le canton à une végétation clairsemée parfois par des poches vides qui montre une régression progressive de la flore en voie de disparition. Alors on assiste à une modification du paysage naturel.

En général, on constate une dégradation importante du couvert végétal dont les causes principales sont les actions anthropiques, les coupes abusives de bois et l'érosion qui constituent des menaces sérieuses pour l'environnement. Bien que la régénération naturelle est fortement présente ; certaines espèce d'arbres sont en voie de disparition c'est le cas de : *anogeissus leocarpus*, *tamarindus indica*, *steropermum kunthianum*, *Terminalia avicinoïdes*, *Terminalia macroptera* et *crateva religious*.

On constate que les habitants du canton profitent des espèces végétales notamment dans les domaines de la construction et de bois de chauffe. Cependant la coupe abusive d'arbres fait peser des menaces sérieuses sur les espèces. Le bois de chauffe qui auparavant se collecte à une certaine mètres des villages devient de plus en plus rare à cause de son éloignement (environs 15 kilomètres des villages).Des actions de préservation sont en projet dans le canton.

1-1-3-3 : Faune

La situation de la faune est délicate .En effet, la majorité des animaux sauvages vivants auparavant dans le canton ont disparu à cause de la guerre et de la dégradation de leurs habitats (arbres) dû à la coupe et aux sécheresses qui se sont succédées.

Les espèces qu'on rencontre actuellement sont également rares et se résument à quelques individus tel que : les hyène, les chacals, les phacochères, les singes, les gazelles etc. .

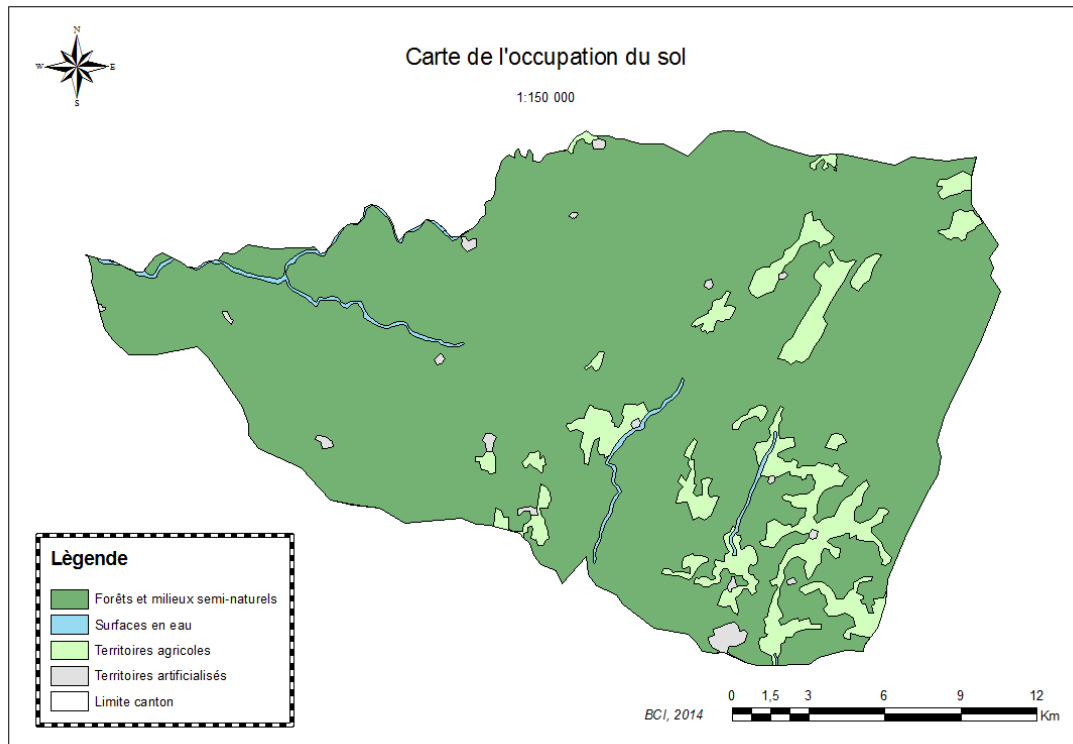

1-2 : Milieu Humain

1-2-1 : Historique du Canton

Les populations du canton Aboucharib I sont venues de l'Est (Soudan). A leur arrivées ils se sont installées sur le long du ouadis, ce qui marque le nom du canton. Aboucharib, veut dire à coté des ouadis. La création du canton date du 17^é siècle. Il faisait partie intégrante du royaume du ouaddai.

La langue parlée par la population du canton est le « Aboucharib ». Depuis sa création, plusieurs chefs se sont succédé de père en fils :

- ✓ **Daoud Adam : de 1916-1936 (20 ans de règne)**
- ✓ **Abokoro Daoua : 1936 – 2004 (68 ans de règne)**
- ✓ **Bahr Abokoro Daoud de 2004 à nos jours**

Présentement le canton compte 34 villages. La population du canton est composée majoritairement des Aboucharibs mais il existe plusieurs autres ethnies parmi lesquelles les gouranes, les zakawa, les arabe, les Mabas et c. Le chef lieux du canton est **Tiktiké**.

1-2-2 : Caractéristiques Démographiques

La population du canton Aboucharib I est estimée à 28071 habitants repartis dans 34 villages.

Les jeunes représentent la tranche la plus importante et constituent le bras valide du canton.

Tableau 2 : Effectif de la population

N°	VILLAGES	Nombres des ménages	Nombres des enfants par tranche d'âges de 0 à 16 ans		Total
			Filles	Garçons	
1	Ardébé	73	17	125	311
2	Mozoro	53	132	117	349
3	Boto	68	145	87	412
4	Naidon	58	135	79	320
5	Tiktiké	185	329	285	1947
6	Nit	165	298	229	608
7	Awra	123	152	126	515
8	Nokat	221	355	316	1126
9	Fatourkan	38	111	88	282
10	Gargache	142	225	185	675
11	Hilé-Doura	162	327	260	867
12	Kelki	395	531	454	1768
13	Bandar	365	585	390	1570
14	Cola 1 et 2	136	247	189	668
15	Blamoune	151	169	158	509
16	Labké	53	120	88	297
17	Tessoual	175	143	135	613
18	Tchoro	156	175	153	601
19	Djirmik	230	354	280	984
20	Gorane	165	214	194	687
21	Nongara	65	135	125	377
22	Angara	172	415	224	1011
23	Ambada	111	306	191	839
24	Abakar	180	295	147	683
25	Monodi 1 -2 et 3	250	850	515	1885
26	Oding	95	25	210	368
27	Matouk	80	195	140	468
28	Magarine	102	195	106	450
29	Kouline	153	290	224	755
30	Kaba Doulé	531	830	1423	2181
31	Kaba Kamata	75	190	128	467
32	Ferferné	141	208	159	622
33	Bargane	385	515	453	1548
34	Kokar	185	685	360	1308

N°	VILLAGES	Nombres des ménages	Nombres des enfants par tranche d'âges de 0 à 16 ans		Total
			Filles	Garçons	
	TOTAL	5639	9898	8343	28071

1-2-3 : Les organisations Sociales, Politiques et Culturelles

Le canton compte 34 villages avec 2 Khalifa dans lequel vivent plusieurs ethnies. Les Aboucharib majoritaires sont élargis un peu partout dans le canton. Les autres ethnies qui vivent dans le canton sont: Gouranes, Maba, les arabes et les Zakhawa..

L'organisation sociale est caractérisée par la chefferie traditionnelle qui est structurée comme suit : Le Sultan, le Chef de canton, le Chef de village, le Warnang et la Chouchié aux côtés desquelles quelques organisations modernes (Groupements et Associations) fonctionnent. Les autorités traditionnelles sont les garants des us et coutumes, la succession de la chefferie va de père en fils. La terre appartient aux chefs traditionnelles et c'est eux qui sont les responsables de la gestion des aspects fonciers. Hiérarchiquement les chefs de villages dépendent des chefs de cantons et les chefs de cantons à leur tour dépendent du Sultan. Notons qu'il y a le respect mutuel entre les petits et les grands, les hommes et les femmes, les jeunes et les vieux. Sous le contrôle du chef de canton, le chef de village est chargé de :

- Veiller au respect de l'ordre social, de la paix et de la quiétude dans le village ;
- S'occuper de la collecte et la distribution de la taxe civique ;
- Jouer le rôle d'interlocuteur entre la population, le chef de canton et l'administration ;
- Régler les conflits et litiges entre les habitants ;

A ce titre il dispose de pouvoir de conciliation et rend compte au chef de canton, le chef de village est assisté par des notables et des dignitaires religieux ou Imams. L'imam de la mosquée a pour rôle de veiller à la préservation de la religion et d'organiser les enseignements du rite musulman. La religion pratiquée dans le canton est l'islam.

A l'instar des autres zones, dans chaque village se trouve un chef de village, assisté des notables et d'un warnang (représentant des jeunes) et d'une chouchié (représentante des femmes).Le chef de village qui règle des litiges entre les habitants et organise les pratiques traditionnelles est assisté en cas de besoin par l'imam de la mosquée. Les activités culturelles telles que les danses sont biens développés dans le canton. Ces sont des danses qui se déroulent en plein air, lors des fêtes, des mariages, des circoncisions ou d'autres évènements heureux.. Il existe aussi des danses dites « modernes » congolaises, soudanaises et tchadiennes.

1-2-4 : Les organisations Modernes

Le canton n'a pas reçu des appuis de la part des partenaires au développement dans le domaine de l'encadrement des groupements. On dénombre 66 groupements, dont 28 groupements féminins, 27 groupements masculins et 11 groupements mixtes qui développent les activités agro pastorale. Tous les groupements sont reconnus officiellement. Toutes ses organisations éprouvent d'énormes difficultés d'organisation, de structuration et de dynamisation. Ces organisations nécessitent un appui de l'ONDR dans le domaine de l'encadrement et de la formation.

Pour rehausser le niveau de vie des ces organisations modernes et faciliter leurs échanges au niveau de l'administration locale, une Association pour le Développement du Canton (ADC) est mise sur pieds composées de treize(13) personnes à l'intérieur duquel est choisi un Comité Cantonal de Développement CCD) qui est le Bureau Exécutif de l'ADC. Les attributions de l'ADC portent essentiellement sur la conduite du processus de planification locale, la rédaction du plan de développement local, la mobilisation des ressources locale, la recherche de financement des projets inscrits dans le PDL et la mise en œuvre du PDL.

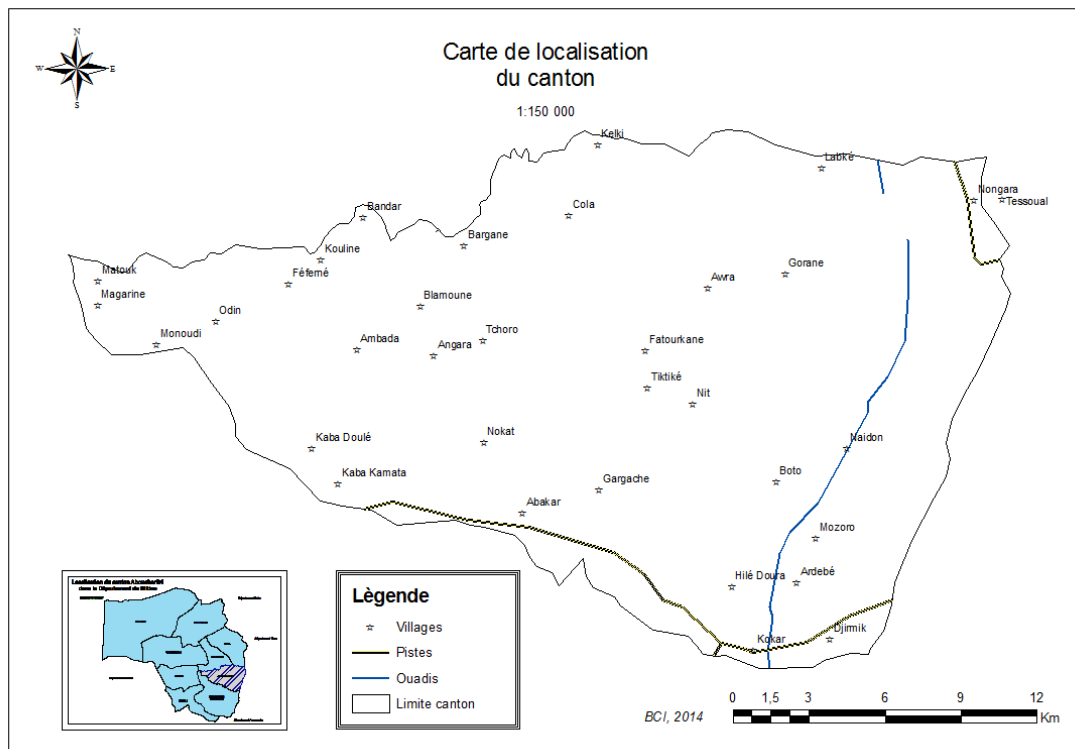

1-2-5 : Les Intervenants

Le canton Aboucharib I a fait l'objet des visites de plusieurs interventions de la part des projets, Programme et ONG dans les domaines divers : agriculture, environnement, élevage, économie etc.

Tableau 3 : des intervenants

INTERVENANTS	DOMAINES	DATE
MSF HOLLANDE	SOCIO-SANITAIRE	DU 12/04 AU 15/11/2012
MSF-SUISSE	SANITAIRE	DU 01/06 AU 20/06/2013
BASE	SOCIO-SANITAIRE	2010-2012
PRODABO	Développement rural	2007-2010
GTZ PAO	Développement rural	2003-2007
PDRDB	Développement rural	2008-2011
PADL -GRN	Développement Local	2013
ONDR	Développement Rural	1994
Service de l'élevage	Soins des animaux	1992
Almy Nadif	Eau potable	1994

1-2-6 : Les Infrastructures

Le canton Aboucharib I est moins équipé en infrastructures socio-sanitaires et socioéducatives. Il existe un seul centre de santé dans le canton qui dépend du district sanitaire de Biltine. Ce centre connaît des problèmes d'équipements sanitaires, d'approvisionnement en médicament et aussi d'insuffisance en personnel (infirmier, garçon de salle et des accoucheuses traditionnelles). Les maladies les plus fréquentes observées dans le canton sont : la diarrhée, le paludisme, les infections respiratoires aiguës (IRA) et les complications des accouchements.

Le canton compte 10 écoles dont deux (2) écoles construites en dur à cycle complet. Ils dépendent de l'inspection pédagogique de l'enseignement primaire d'Amzoer. Dans la plupart de ces écoles, l'enseignement est assuré par des maîtres communautaires à cause du refus des enseignants qualifiés de servir en milieu rural.

Dans le canton, aucune école coranique n'est connue officiellement, sauf on en trouve dans les villages des petites écoles coraniques appelées communément «Messique»

En ce qui concerne les infrastructures hydrauliques et socioéconomique, le canton possède onze (11) forages dont 7 fonctionnels, trois micro-barrages et Six magasins de stockage, 14 boutiques et 5 moulins.

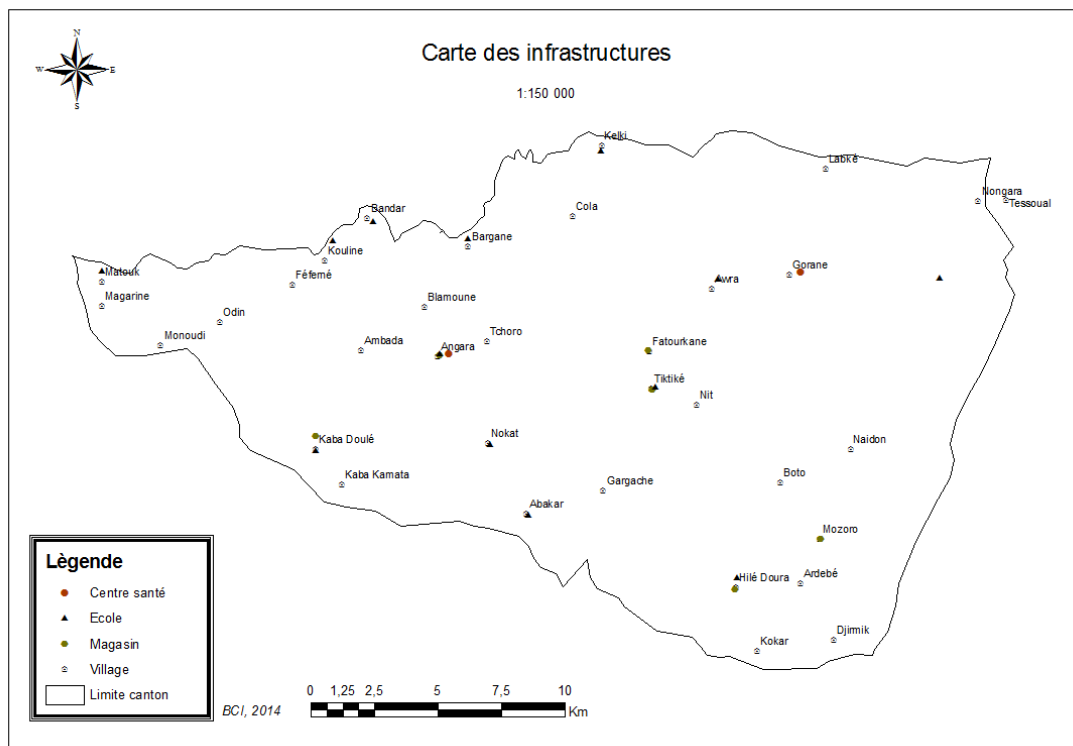

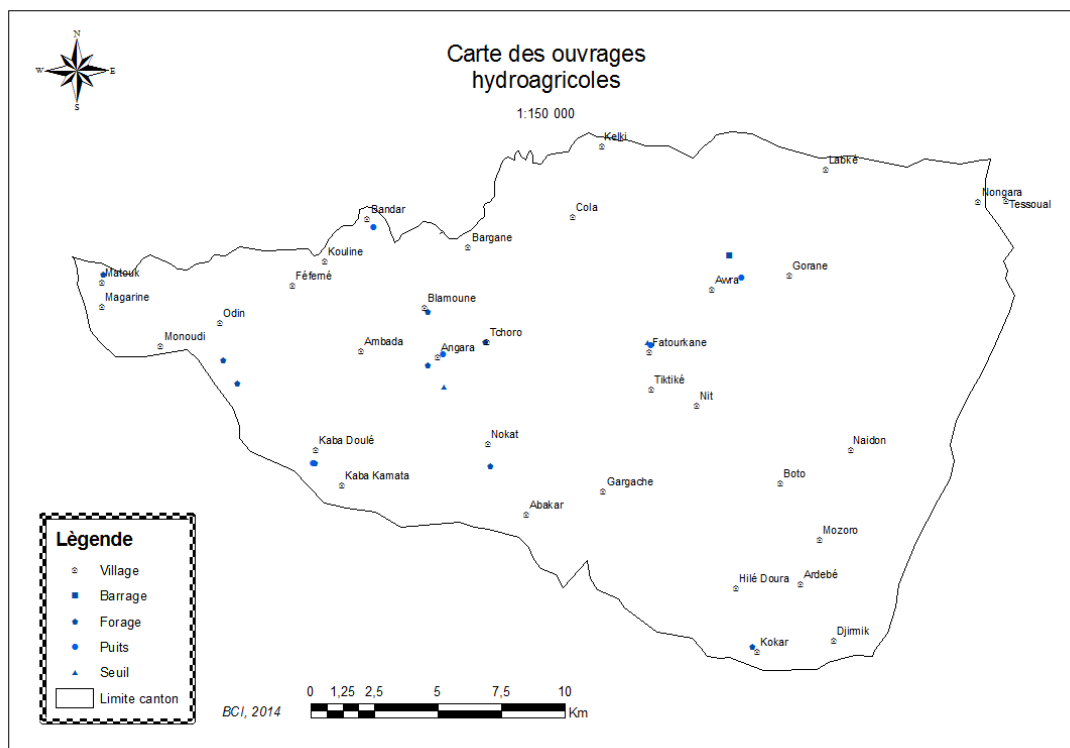

1.3 : Activités économiques

L'économie du canton repose essentiellement sur l'agriculture, l'élevage, le commerce, il y a aussi d'autres activités génératrices de revenus provenant de la vente en détail des produits de première nécessité (sucre, thé, ustensiles, sel...), des produits de consommation de fabrication locale (boisson, aliments). Ces échanges se font dans les marchés hebdomadaires de Kaba et d'Amzoer. Mais l'économie rencontre des difficultés à cause de faibles activités génératrices de revenu, du faible pouvoir d'achat et du manque des infrastructures de stockage. Les produits des récoltes sont conservés dans des greniers traditionnels souvent exposés aux incendies.

1.3.1 : Agriculture

Les principales cultures pratiquées dans le canton sont le mil et le sorgho. Il existe aussi d'autres cultures comme l'arachide, l'haricot, la pastèque et l'oseille. L'outil de production agricole se limite à l'usage de la houe traditionnelle qui se présente sous deux formes, l'une au manche très long et perpendiculaire utilisée pour creusage des poquets destinés pour le semis, tan dis que l'autre à la manche courte sert au labour en vue de retenir l'eau.

Les cultures principalement pratiquées en saison de pluies sont : le mil pénicillaire, le sorgho, l'arachide, le sésame, le niébé, la pastèque, le gombo et le concombre.

Les semis de ces cultures débutent au mois de juillet et la récolte aux mois de septembre et octobre. La grande partie de ces produits sont consommés au sein des ménages tandis que d'autres sont stockés dans des greniers et des sacs en plastique. Ces produits stockés sont par la suite vendus aux marchés hebdomadaires locaux et des cantons environnants pour acheter les produits de première nécessité. Les outils utilisés par les agriculteurs sont la houe traditionnelle, la houe occidentale, la charrue mono mancheron la hache et récemment les tracteurs récemment introduits dans la zone par le PNSA.

D'une manière générale, la production agricole connaît une baisse à cause de la faible pluviométrie, l'érosion et la baisse de la fertilité des sols. Le rendement est estimé de 500 kg par hectare (source ONDR) pour le pénicillaire

La population d'Aboucharib I pratique la lutte antiérosive par des cordons pierreux, digues, diguettes et la pratique d'amendement organique dans la plupart des villages.

Le maraichage est au stade embryonnaire faute de connaissance sur la pratique de cette culture et de la profondeur des nappes phréatiques.

Les espèces les plus dominantes dans le canton sont les manguiers, les goyaviers, les agrumes et les palmiers dattiers qui sont produits dans les grands ouadis. On trouve aussi les papayers dans les jardins familiaux. Les produits issus de ces arboricultures sont vendus dans les marchés hebdomadaires

La plus grande partie de la production agricole en particulier le mil est consommé sur place. Une partie du mil et des produits issus des cultures d'appoint sont écoulés à travers les marchés hebdomadaires d'Amzoer et ceux des cantons voisins.

1.3.2 : L'élevage :

L'élevage est pratiqué par l'ensemble de la population ; il porte essentiellement sur les bovins, le caprins, les ovins, Equins, Anes et Volaille.

On trouve un nombre important des éleveurs. C'est un élevage de prestige et de type extensif qui n'est pas à l'abri des épizooties dans la mesure où il manque un suivi médical des animaux. Le canton ne dispose pas des agents vétérinaires. Les maladies animales de moindre gravité sont pour la plupart traitées traditionnellement. En cas des urgences, la population fait recours aux services d'élevage le plus proche comme celui d'Amzoer.

Les Bovins se chiffrent à **24188** têtes, le Caprins **93945** têtes, les Equins **1287** têtes, le Volaille **60283** têtes, les Anes **12416** têtes et les Ovins à **40395** têtes. Le nombre élevé de tous ces animaux témoigne de l'importance qui accorde la population à cet élevage du fait de la résistance des uns et des autres aux intempéries.

On remarque une intégration entre l'agriculture et l'élevage qui est matérialisé le partage des animaux dans les champs après récolte.

1.3.3 : Commerce

Le commerce est l'une des activités qui s'ajoute à l'économie du canton. Il est pratiqué dans son ensemble à travers les deux marchés hebdomadaires qui sont :

-Marché d'Amzoer (Vendredi)

-Marché de Kaba (Mercredi)

-Marché d'Angara ()

Le mil, le sorgho, l'arachide, le gombo et autres sont les principaux produits vendus sur le marché. A coté de ce produits, il ya aussi l'achat et la vente du bétail. Les femmes sont essentiellement pour la vente des condiments. Quant aux jeunes, ils s'intéressent à la vente des animaux et les revendre plus tard. Pour améliorer l'économie du canton, plusieurs pistes ont été ouvertes ; l'une reliant Angara, Kaba et Biltine et l'autre reliant Amzoer, Kamata et Biltine et les autres reliant vers les cantons voisins.

1.3.4 L'artisanal

L'artisanal qui est une activité non négligeable au canton n'a pas connu de promotion et restée au stade embryonnaire et traditionnel. Les produits issus de cette activité sont pour la

plupart vendu aux marchés locaux et consommés sur place. Une attention particulière mérité d'être portée sur cette activité. Les artisanats fréquemment rencontrés dans le canton sont les potiers, les forgerons ; maroquiniers etc

II diagnostic participative du canton et option de développement par domaine

L'analyse des résultats du diagnostic révisé a permis de dégager les problèmes majeurs du canton par domaine. De ces problèmes majeurs, quelques axes prioritaires de développement ont été identifiés par domaine. Les résultats de ces analyses sont présentés par domaine dans les tableaux ci-après.

2.1. Domaine Environnement et gestion des ressources naturelles et tourisme

2.1.1. Résultats du diagnostic

Problèmes vécus	Localisation	Causes	Conséquences	Atouts	Solutions
1-Dégradation des ressources ligneuses et fauniques	Canton	-Coupe abusive des arbres ; -insuffisance des pluies; - incendies ; - érosion éolienne et hydrique	-Sécheresse ; - Famine	-présence des arbres et arbustes -Présence des groupements -Présence du service de l'environnement	Amélioration de la gestion des ressources ligneuses et fauniques

2.1.2. Axes prioritaires de développement

Problème	Potentiel existant	Orientation prioritaire	Objectif a moyen terme (idée d'ici à 4ans)
1-Dégradation des ressources ligneuses et fauniques	-présence des arbres et arbustes -Présence des groupements -Présence du service de l'environnement	Amélioration de la gestion des ressources naturelles	Mener des actions de préservation et de restauration des ressources ligneuses et fauniques ;

2.2. Domaine agriculture et élevage

2.2.1. Résultats du diagnostic

Problèmes vécus	Localisation	Causes	Conséquences	Atouts	Solutions
1-Baisse de la production agricole	Tous les villages	-Appauvrissement des sols ; -Erosion hydrique et éolienne ; -présence des ennemis des cultures ; -Faible encadrement techniques ;	-dégradation des terres -dégradation des conditions ; -famine	-disponibilité des terres cultivables -Disponibilité des pierres, et de la matière organique ;	-Augmentation de la production agricole
2-Indisponibilité des matériels et intrants agricoles	Tous les villages	-Matériels et intrants chers et indisponibles -Absence de boutiques d'intrants et matériels agricole à proximité des zones de production	- Superficies cultivables limitées, -Travaux manuels difficiles - Faibles productions -Faibles rendements	-- disponibilité des terres cultivables -Présence des services techniques	-Acquisition des matériels et intrants agricoles
3-Faible couverture sanitaire des animaux	Tous les villages	- Eloignement des centres vétérinaires ; -manque des produits vétérinaires ; -manque des parcs de vaccination ;	-morbidity des animaux -famine	- existence du cheptel ; - Présence de services techniques dans la zone ;	-Amélioration la couverture sanitaire des animaux - Construction des parcs de vaccination
4-Difficultés d'abreuver les animaux	Tous les villages	-Insuffisance des mares et puits pastoraux	-Déplacement des agropasteurs -Conflits -Mort d'hommes	-Disponibilités des animaux -Existence des mares naturelles	-Amélioration de l'accès à l'eau d'abreuvement du bétail

2.2.2. Axes prioritaires de développement

Problème	Potentiel existant	Orientation prioritaire	Objectif a moyen terme (idée d'ici à 4ans)
1-Baisse de la production agricole	-Terres agricoles, -Outils agricoles traditionnels ;	Amélioration de la production agricole ;	Augmenter la production agricole
2-Maladies des animaux	- Existence d'un cheptel riche et diversifié ; -Présence de services techniques à Biltine ;	-Amélioration de la santé animale ;	Améliorer la couverture sanitaire des animaux
3-Difficultés d'abreuver les animaux	-Disponibilités des animaux -Existence de quelques mares naturelles -Existence de sites d'aménagement	-Amélioration de l'accès à l'eau pour l'abreuvement des animaux	Améliorer l'accès à l'eau pour le bétail

2.3. Domaine : Santé et assainissement

2.3.1. Résultats du diagnostic

Problème vécu	Localisation	Causes	Conséquence	Atouts	Solutions
1- Faible couverture sanitaire	-Canton	- Absence d'hygiène dans les villages - Consommation des eaux non potable - Insuffisance de centre de santé	- Gravité des maladies - Mortalité	-Présence des COSAN - Présence des infirmiers Matériaux de construction -Présence d'accoucheuse traditionnelle	-Amélioration de la couverture sanitaire
2-Difficulté d'accès à l'eau potable	-Canton	-Nappe profonde -Présence de socle -Manque de moyen	-Maladies	-Présence des Ouadis -Présence de la délégation de l'eau	-Facilité l'accès à l'eau potable

2.3.2. Axes prioritaires de développement

Problème	Potentiel existant	Orientation prioritaire	Objectif a moyen terme (idée d'ici à 4ans)
1- Faible couverture sanitaire	-Présence des COSAN - Présence des infirmiers -Matériaux de construction -Présence d'accoucheuse traditionnelle	-Amélioration de la couverture sanitaire	-Améliorer la couverture sanitaire et les conditions d'accouchement
2-Difficulté d'accès à l'eau potable	-Présence des Ouadis -Présence de la délégation de l'eau	-Facilité l'accès à l'eau potable	Améliorer l'accès à l'eau potable

2.4. Le domaine jeunesse, culture sport et Education

2.4.1 Résultats de diagnostic

Problèmes vécus	Localisation	Causes	Conséquences	Atouts	Solutions
1-Insuffisance des infrastructures socio-éducatifs et des enseignants	Canton	-Défaut des moyens - Ignorance des parents -Insuffisance des enseignants formés	-Baisse de niveau des élèves, -Abandon de l'école par les élèves ; -Analphabétisme	-Existence d'un nombre important des enfants à l'âge de scolarisation -Présence des APE -Présence de la délégation de l'éducation	-Augmentation des infrastructures socioéducatives et le nombre des enseignants dans les écoles
2-Exode des jeunes	Canton	-Manque d'emploi -Manque de AGR	-Chômage -Instabilité -Vol	-Présence des jeunes -Présence de la délégation de la jeunesse	-Facilité l'accès à l'emploi pour les jeunes
3-Insuffisance des activités sportives	Canton	-Ignorance -Manque de moyen -Manque d'encadrement	-Paraisse, -Démotivation	-Présence des jeunes -Présence des terrains favorables	-Amélioration des conditions sportives

2.4.2. Axes prioritaires de développement

Problème	Potentiel existant	Orientation prioritaire	Objectif a moyen terme (idée d'ici à 4ans)
1-Insuffisance des infrastructures socio-éducatifs et des enseignants	-Existence d'un nombre important des enfants à l'âge de scolarisation -Présence des APE -Présence de la délégation de l'éducation	Augmentation des infrastructures socioéducatives et le nombre des enseignants dans les écoles	Améliorer les infrastructures socioéducatives et le nombre des enseignants dans les écoles
2-Exode des jeunes	-Présence des jeunes -Présence de la délégation de la jeunesse	Facilité l'accès à l'emploi pour les jeunes	Faciliter l'accès à l'emploi pour les jeunes
3-Insuffisance des activités sportives	-Présence des jeunes -Présence des terrains favorables	-Amélioration des conditions sportives	-Améliorer des conditions sportives

2.4. Économie

2.5.1. Résultats de diagnostic

Problèmes vécus	Localisation	Causes	Conséquences	Atouts	Solutions
1-Faible pouvoir d'achat	villages	-Insuffisance de revenus -Insuffisance des AGR -Enclavement -Manque des institutions de micro finance	Pauvreté Exode	Disponibilité des produits agropastoraux	-Amélioration de revenu des ménages
2-Destruction des produits de récolte par l'incendie et les insectes	villages	-Insuffisance des infrastructures de stockage -Absence des produits de conservation -Stockage des produits dans des greniers traditionnels	Perte des produits Famine Exode	Disponibilité des matériaux Existence maçons villageois	-Amélioration des conditions de stockage des produits de récoltes

Problèmes vécus	Localisation	Causes	Conséquences	Atouts	Solutions
-Difficultés d'écoulement des produits agricoles	Kakalamba	-Impraticabilités des pistes en saison des pluies -Insuffisance des moyens de transport -Éloignement des marchés	Mévente Perte des produits Prix dérisoire	Existence des pistes naturelles Volonté de la population Proximité de la ville de Biltine	-Amélioration des conditions d'écoulement des produits agricoles

2.5.2. Les axes prioritaires de développement

Problèmes	Potentiel existant	Orientations prioritaires	Objectifs à moyen terme (idée des projets d'ici 4 ans)
1-Faible pouvoir d'achat	Disponibilité des produits agropastoraux	Amélioration de revenu des ménages	Améliorer le revenu des ménages
2-Destruction des produits de récolte par l'incendie et les insectes	Disponibilité des matériaux Existence maçons villageois	Amélioration des conditions de stockage des produits de récoltes	Amélioration les conditions de stockage des produits de récoltes
-Difficultés d'écoulement des produits agricoles	Existence des pistes naturelles Volonté de la population Proximité de la ville de Biltine	Amélioration des conditions d'écoulement des produits agricoles	Aménagement des pistes inter villageois

2.6. Domaine action social et genre

2.2.1 Résultat du diagnostic

Problème vécu	Localisation	Causes	Conséquence	Atouts	Solutions
1-Mariage précoce	Canton	-Tradition -Ignorance	-Fistule - mort à l'accouchement - Conflit inter-famille	-Leaders villageois -Parents -Service de l'action sociale et de la santé	-Sensibilisation de la population sur la conséquence du mariage précoce
2-Souffrance des vulnérables	Canton	-Pauvre de la famille -Insuffisance d'appui	-Maladies -Délinquance	-Présence du service de l'action sociale -Présence des personnes de bonne volonté	-Assistance aux personnes vulnérables
3 – Incendie fréquent	Village	- Habitat en chaume – Allée rétrécie -Négligence des ménagères	- Destruction des habitations -Pertes en vie humaine et matérielles	-Présence des leaders - Présence du service de l'action sociale	Sensibilisation de la population sur les méfaits de l'incendie

2.6.2 Les axes prioritaires de développement

Problèmes	Potentiel existant	Orientation prioritaires	Objectifs à moyen terme (idée des projets d'ici 4 ans)
1-Mariage précoce	-Leaders villageois -Parents -Service de l'action sociale et de la santé	-Sensibilisation de la population sur la conséquence du mariage précoce	-Sensibiliser la population sur la conséquence du mariage précoce
2-Souffrance des vulnérables	-Présence du service de l'action sociale -Présence des personnes de bonne volonté	-Assistance aux personnes vulnérables	-Apporter une assistance aux personnes vulnérables
3 – Incendie fréquent	-Présence des leaders - Présence du service de l'action sociale	Sensibilisation la population sur les méfaits de l'incendie	Sensibiliser la population sur les méfaits de l'incendie

2.7. Domaine : Gouvernance-Paix-Sécurité

2.7.1. Résultats de diagnostic

Problèmes vécus	Localisation	Causes	Conséquences	Atouts	Solutions
1-Conflit agriculteur-Eleveur	villages	Divagation des animaux Rétrécissement des couloirs	Bataille Mort	Autorités locales	Sensibilisation pour une cohabitation pacifique éleveur agriculteur

2.7.2. Les axes prioritaires de développement

Problèmes	Potentiel existant	Orientations prioritaires	Objectifs à moyen terme (idée des projets d'ici 4 ans)
1- Conflit agriculteur-Eleveur	Présence des autorités locales Présence des leaders villageois	Règlement pacifique des conflits autour des couloirs	Organiser des cadres de concertation agriculteurs éleveurs

III-Sommaire des grands axes de développement des différents domaines

Domaines	Problèmes majeurs	Axes prioritaires de développement
Environnement et GRN	-Dégradation des ressources ligneuses et fauniques	-Amélioration de la gestion des ressources ligneuses et fauniques
Agriculture et Élevage	- Baisse de la production agricole -Indisponibilité des matériels et intrants agricoles -Maladies des animaux -Difficultés d'abreuver les animaux	- Augmentation de la production agricole -Amélioration de la couverture sanitaire des animaux - Acquisition des matériels et intrants agricoles -Amélioration de l'accès à l'eau d'abreuvement du bétail
Santé et Assainissement	- Faible couverture sanitaire - Difficulté d'accès à l'eau potable	- Amélioration de la couverture sanitaire et les conditions d'accouchement -Facilité l'accès à l'eau potable
Éducation-Culture- Jeunesse-Sport	-Insuffisance des infrastructures socio-éducatives et des enseignants - Exode des jeunes - Insuffisance des activités sportives	-Augmentation des infrastructures socioéducatives et le nombre des enseignants dans les écoles -Facilité l'accès à l'emploi pour les jeunes -Amélioration des conditions sportives
Économie	-Faible pouvoir d'achat -Destruction des produits de récolte par l'incendie et les insectes - Difficultés d'écoulement des produits agricoles	-Amélioration de revenu des ménages -Amélioration des conditions de stockage des produits de récoltes -Amélioration des conditions d'écoulement des produits agricoles
Affaire Sociale et Genre	-Mariage précoce - Souffrance des vulnérables	-Assistance aux personnes vulnérables - Sensibilisation de la population sur les méfaits de l'incendie
Gouvernance -Paix – Sécurité	-Conflit agriculteur-Eleveur	-Sensibilisation pour une cohabitation pacifique éleveur agriculteur

IV- Projets prioritaires pour le développement

L'approfondissement des résultats du diagnostic a permis de choisir les projets pour la durée du PDL. Le tableau ci-dessous présente les projets retenus par domaine par la population pour les 4 années à venir.

4.1. Domaine : Environnement et GRN

Titre du projet	Localisation	Promoteur	Coût	Disponibilité financière	Début probable
1-Production de 10000 plants et reboisement de 6 ha	Abiad, Tessoual, Nokat	Groupements	12000000	1000000	Mars 2015
2- Elaboration d'une convention locale de gestion du site reboisé	Tiktiké	Groupements	3000000	500000	Octobre 2014
3-Formation des 120 femmes sur les techniques de construction de foyer améliorés	Villages	Groupements	2000000	300000	Mars 2015
TOTAL			17000000	1800000	

4.2. Domaine : Agriculture et Elevage

Titre du projet	Localisation	Promoteur	Coût	Disponibilité financière	Début probable
1-Construction des 8 seuils d'épandage	Bandar, Ouadis Birminé, Ouadis Abakar et Fotourkan, Nokat, Ouadis Waladji	ADC/Groupements	90000000	2000000	Avril 2015
2-Construction des 20 000 mètres linéaires de cordons pierreux	Villages	ADC/Groupements	20000000	2500000	Janvier 2014
3-Acquisition de 50 houes occidentales, 50 semoirs et intrants	Canton	ADC/Groupements	8000000	800000	Mai 2015

Titre du projet	Localisation	Promoteur	Coût	Disponibilité financière	Début probable
4-Formation de 20 auxiliaires d'élevage	Canton	ADC/COSAN	2000000	300000	Juin 2015
5-Formation de 60 producteurs sur les techniques culturales	Canton	ADC/Groupements	2000000	300000	Avril 2015
6-Creusage des mares	Nokat, Bandar, Tchoro, Mtouk	ADC/Population	10000000	1000000	Novembre 2015
7-Construction de 2 puits pastoraux	Monodi, Abakar	ADC/Groupements	20000000	6000000	Mars 2017
TOTAL			152000000	12900000	

4.3. Domaine : Santé et Assainissement

Titre du projet	Localisation	Promoteur	Coût	Disponibilité financière	Début probable
1-Construction des 2 centres de santé	Matouk et Karanga	ADC/population	40000000	2000000	Février 2016
2-Formation des 20 accoucheuses traditionnelles	Canton	ADC/COSAN	2000000	200000	Février 2015
3-Construction des 8 forages	Nokat, Gargache, Bandar, Abakar, Ambada, Tessoual, Kelki et Kaba	ADC/CGE	25000000	2000000	Janvier 2015
TOTAL			67000000	4200000	

4.4. Domaine : Jeunesse- Culture -Sports-Éducation

Titre du projet	Localisation	Promoteur	Coût	Disponibilité financière	Début probable
1-Constitution des 6 écoles	Mozoro, Kornoune, Tessoual, Bandar, Kokar et Monodi	CDC/ADC	120000000	9000000	Avril 2016
2. Suivi des affectations des enseignants	Canton	CDC/APE	0	0	Octobre 2014
3-Formation des 10 APE sur leur rôle et tâche	Canton	ADC/CDC	1000000	200000	Février 2015
4- Formation des 120 jeunes sur la couture, la menuiserie et la maçonnerie	Canton	ADC/CDC	2000000	400000	Avril 2015
5-Aménagement du terrain de football	-Boto, Kaba et Tiktiké	ADC/Jeunes	3000000	300000	Mai 2016
TOTAL			126000000	9900000	

4.5. Domaine : Économie

Titre du projet	Localisation	Promoteur	Coût	Disponibilité financière	Début probable
1-Aménagement des 30 km de piste inter villages	-Kola-Kelki	ADC/population	4000000	500000	Mars 2015
	-Kaba- Angara				
	-Blamoune – Koulin				
	-Gorane - Noungara				
2-Construction des 4 magasins de stockage	-Kelki, Bargane	ADC/groupements	24000000	2000000	Décembre 2014
	Tessoual, Koulin				
3-Appui aux groupements féminins sur la technique des transformations des produits dérivés de l'agriculture et l'élevage	Villages	ADC/Groupements	16000000	2500000	Novembre 2015
TOTAL			44000000	5000000	

4.6. Domaine : Affaires sociales et Genre

Titre du projet	Localisation	Promoteur	Coût	Disponibilité financière	Début probable
1-Sensibilisation sur les conséquences du mariage précoce	canton	ADC/CDC	1000000	200000	Février 2013
2- Assistance aux personnes vulnérables	canton	ADC/Groupements	10000000	1000000	Mai 2014
3-Construction d'un centre des formations professionnelles pour les femmes	Tiktiké	ADC/CDC	5000000	500000	Mars 2014
TOTAL			16000000	1700000	

4.7. Domaine: Gouvernance-Paix-Sécurité

Titre du projet	Localisation et zone à couvrir	Promoteur	Coût	Disponibilité financière	Début probable
1-Délimitation des couloirs de transhumance	Tous les villages	Chef de canton et chef de villages	2000000	200000	2016
TOTAL			2000000	200000	

4.8 Budget Global du PDL

N°	Domaines	Coût en FCFA	Disponibilité financière en FCFA
1	Environnement et gestion des ressources naturelles	17,000,000	1,800,000
2	Agriculture et élevage	152,000,000	12,900,000
3	Santé eau et Assainissement	67,000,000	4,200,000
4	Éducation-Jeunesse-culture-Sport	126,000,000	9,900,000
6	Économie	44,000,000	5,000,000
5	Affaire sociale et genre	16,000,000	1,000,000
7	Gouvernance-Paix-Sécurité	2,000,000	200,000
TOTAL		424,000,000	35,000,000

V- Mécanisme de mise en œuvre

Pour la mise en œuvre du PDL, il est mis en place une Association de Développement du Canton (ADC) et un comité de pilotage pour coordonner l'exécution des activités programmées. Ce comité est démocratiquement élu au sein des représentants des villages lors de l'assemblée générale constitutive. Le bureau exécutif est l'organe chargé de guider la population pour l'exécution des projets prioritaires.

5.1- Mécanisme de la mise en œuvre

La mise en œuvre du PDL sera amorcée par la réalisation des actions considérées prioritaires et urgentes par la population, qui doit se faire dans d'une dynamique sociale et socioéconomique structurante.

Les actions prioritaires retenues dans le PDL seront exécutées conformément à la programmation avec des sources de financement diversifiées :

- Fonds propres (cotisations, activités génératrices de revenus, ristournes coton, activités communautaires, ...) ; pour certains types de projet, il n'est pas besoin de faire recours aux sources extérieures ;
- Projets et programmes ;
- ONG et Association de développement.

La population à différentes échelles développera des stratégies pour mobiliser des fonds afin d'assurer le financement des microprojets. Des tables rondes d'intervenants se tiennent périodiquement pour décider formellement des financements à accorder pour l'exécution des microprojets retenus dans les différents PDL.

En effet, pour la mise en œuvre des actions, la population, les organisations locales du canton vont procéder à la collecte de fonds qu'en nature tout qu'en espèce selon qu'ils s'agissent des projets d'intérêt villageois, inter villageois ou cantonal. Un accent sera d'abord mis sur l'effort propre des populations du canton avant de solliciter un appui extérieur. Les apports des partenaires de développement peuvent être sous la forme des dons, des legs, des subventions. Chaque village ou groupe de villages ou organisations locales se manifesteront auprès des bailleurs de fonds par l'intermédiaire du Comité de Développement Cantonal. Le suivi des dossiers sera assuré par l'Association de Développement Cantonal et comité de développement cantonal élus par la population du canton.

La réalisation des projets du PDL nécessite la participation de l'ensemble des acteurs et la définition du rôle de chacun. Ainsi, les principaux acteurs sont les suivants : les acteurs locaux représentés par l'ADC, le CCD, l'ODV, l'État à travers les services techniques déconcentrés, les partenaires au développement, les organisations de la société civile, les prestataires de services.

5.1.1 Les acteurs locaux

Les acteurs locaux sont les communautés à la base, population et leurs organisations au niveau village, groupes de villages, khalifat. Ils constituent la pièce maîtresse du processus de développement du canton car la bonne exécution des projets du PDL est fonction du niveau de mobilisation et d'organisation des populations. Ces acteurs locaux ont déjà joué un rôle primordial dans le diagnostic et l'identification des projets. Ils seront en première ligne pour le financement et l'exécution des projets ainsi que le suivi-évaluation.

Les services techniques déconcentrés de l'État

A travers ses démembrements techniques dans la sous-préfecture, l'État apportera au canton et aux populations son appui technique dans le montage des dossiers d'exécution de certains projets et surtout le suivi contrôle de leur réalisation. Les services techniques sont en effet les garants des normes techniques chacun dans leur domaine de compétences.

Les partenaires au développement

Il s'agit des ONG, Projets, Programmes et Associations de développement qui apportent un appui technique, matériel, organisationnel et financier aux organisations présentes dans le canton.

Les organisations de la société civile

Les organisations de la société civile sont les ONG (surtout locales), les Associations locales de Développement, les fédérations et unions de groupements, les groupements de producteur. Elles contribueront à la mise en œuvre des actions en fournissant des conseils et des services à leurs membres et aux organisations de base. Elles pourront selon le besoin participer au renforcement des capacités des acteurs locaux ou être elles-mêmes partenaire d'exécution.

Les prestataires de service

Les prestataires de services sont les ONG, Bureaux d'études, entreprises, consultants individuels, personnes ressources etc. Ils appuieront la mise en œuvre des actions inscrites dans le PDL en apportant leur expertise dans les différents domaines couverts par ces actions. Ils seront ici sollicités à travers des contrats ou des protocoles de collaboration pour renforcer les capacités techniques des acteurs locaux, réaliser des études techniques et socio-économiques, construire des ouvrages et infrastructures etc.

5.2. Stratégie de pilotage et de suivi du programme d'actions

Pour mener à bien notre plan de développement local, nous population du canton avons mis en place un comité de développement cantonal élu à l'atelier cantonal de lancement du processus. Cette structure est relayée dans le canton par l'Association de Développement Cantonal. Les tâches dévolues à cette structure au niveau cantonal sont entre autres :

- Organiser des AG de sensibilisation et d'informations
- Mettre sur pied les comités de gestion et d'entretien des infrastructures ;
- Mobiliser la population pour la collecte de fonds et assurer sa gestion
- Suivre la mise en œuvre des projets du PDL.
- Participer à l'auto évaluation et ajustement du plan

Le suivi du programme d'action vise à accompagner la mise en œuvre du PDL et d'apporter un appui ciblé au Comité Cantonal de Développement pour lui permettre de coordonner l'exécution des différentes actions, à l'aide d'un mécanisme de suivi-évaluation participatif. La population effectuera semestriellement le suivi-évaluation des actions qui seront réalisées dans le cadre de la mise en œuvre du PDL.

Il s'agit :

- de suivre et d'évaluer régulièrement les activités conduites dans le cadre de la mise en œuvre du PDL par rapport aux prévisions et aux objectifs attendus ;

- d'évaluer les impacts des actions réalisées sur la gestion des ressources naturelles et sur le niveau socio-économique ;
- de suivre l'évolution de la dynamique de développement communautaire (efficacité des organisations locales, mode de gestion des ressources, degré d'adhésion et de participation des divers groupes sociaux à cette dynamique...);
- d'entreprendre, sur la base des résultats et des conclusions du suivi-évaluation avec la population, les mesures nécessaires pour améliorer l'efficacité des interventions et de l'appui au processus de développement local.

Il s'agit d'instaurer un suivi-évaluation participatif consistant à :

- suivre l'exécution du Plan Annuel d'Investissement établi par les populations concernées ; les résultats de cette évaluation serviront pour l'établissement du programme de l'année suivante en apportant les adaptations nécessaires ;
- assurer une évaluation à mi-parcours du PDL (à la fin de la 2^{ème} année d'exécution) : les résultats de cette évaluation serviront notamment à réviser éventuellement la priorisation des actions sur la base de contraintes possibles ;
- assurer une évaluation finale à la fin de la 4^{ème} année de mise en œuvre du PDL : les résultats de cette évaluation permettront d'élaborer un PDL révisé pour les 4 années suivantes.

Il est par ailleurs retenu d'organiser périodiquement une table ronde des intervenants (y compris les bailleurs de fonds) pour évaluer la mise en œuvre des PDL et décider des financements.

5.3. Planning annuel de travail

N°	Activités	Quantité	Localisation	Responsables d'exécution	Calendrier de réalisation novembre 2013- Octobre 2014																		
					N	D	J	F	M	A	M	J	J	O									
Domaine Environnement et GRN																							
1	Production des plants et plantation	5000	Canton	CDC																			
2	Elaboration d'une convention du site de reboisement	5	Villages	ADC/Vieux																			
Domaine Agriculture et Elevage																							
3	Construction des cordons pierreux	7000 ml	Villages	Groupements																			
5	Acquisition des houes occidentales semoirs et intrants	135	Villages	Groupements																			
6	Formation de producteurs sur les techniques culturales	30	Canton	Groupements																			
Domaine Santé et Assainissement																							
6	Élaboration des conventions de gestion de forages	1	Canton	CGE																			
7	Formation des accoucheuses traditionnelles	10	Canton	ADC/COSAN																			
Domaine Education-Culture-Jeunesse-Sport																							
9	Suivi des affectations des enseignants		Canton	Groupements																			
10	Formation des APE sur leur rôle et tâche		Canton	Groupements																			
11	Formation des jeunes sur la couture,	30	Canton	ADC																			
Domaine Economie																							
12	Aménagement d'une piste inter village	15 km	Gourmaka-Kakalamba	COSAN																			
Domaine Affaires sociales et Genre																							

13	Sensibilisation sur les conséquences du mariage précoce	2	canton	ADC/CDC															
14	Assistance aux personnes vulnérables	2	canton	ADC/Groupements															
15	Sensibilisation de la population sur les méfaits de l'incendie	2	canton	ADC/CDC															
Domaine Gouvernance-Paix-Sécurité																			
11	Sensibilisation pour une cohabitation pacifique éleveur agriculteur	1	Canton	Chef de canton, chef de villages															

Conclusion

Le plan de développement cantonal du canton Aboucharibl a été élaboré en vue de répondre aux problèmes de développement que connaît le canton. L'approche participative a été utilisée du début jusqu'à la fin du processus. L'analyse des problèmes liés aux différents secteurs a permis d'énumérer les vrais problèmes du canton. Il ressort également de l'analyse que le canton dispose d'un potentiel naturel assez riche et des conditions sociales favorables à son développement. Au regard des difficultés soulevée, des pistes de solution ont été envisagés pour améliorer les conditions de vie des populations.

Ce document doit faire l'objet d'une validation au niveau local par les représentants élus du canton.

ANNEXES

Tableau 4. Liste des organisations paysannes

Village	Groupement	Date de Création	Types			Reconnus		Domaines
			M	F	MX	OUI	NON	
Tessoual	Alkher	2004	X			X		Agriculture
	Koya	2007	X			X		Agriculture
Gargache	Gokar	1994	X			X		Agriculture
	Bonga	2012			X	X		Agropastoral
	Al-adala	2012	X			X		Agriculture
	Miza	2012			X	X		Agriculture
	Al-ouyoune	2004			X	X		Agriculture
	Kindiyou	2011	X			X		Agriculture
Tiktiké	Wadi- gargache	2013	X			X		Agriculture
	Almoustakhbal	2003		X		X		Agricultures
	Tadjamou-Boro	2001			X	X		Agropastoral
	Sayarbou	1999	X			X		Agriculture
Tchoro	Sin-wagna	1999		X		X		Agriculture
	Saramo	2001		X	X	x		Agriculture
Djedid	Abiat	1997	X			X		Agriculture
Iranga	Choufa	1999		X		X		Agriculture
Angara	Himet	1999	X			X		Agropastoral
	Lébeké	1997		X		X		Agriculture
	Hadjilidje	1997		X		X		Agriculture
	Djilim	2001		X		X		Agriculture
	Amar-Albilad	1994		X		X		Agriculture
	Haye Al-amara	1997		X		X		Agriculture
	Ambastna	2001		X		X		Agriculture
Bandar	Alhaya	2012	X			X		Agriculture
Kaba	Teran	2011	X			X		Agropastoral
	Arahaman	1999	X			X		Agriculture
	Al- barka	2002	X			X		Agriculture
	Wadi-hougouné	2002		X		X		Agriculture
	Tadri	2002		X		X		Agriculture
	Almana	2010			X	X		Agriculture
Koulin	Wai kawra	1999	X			X		Agriculture
	Bir-younousse	1999	X			X		Agriculture
Blamoune	Kerketik	1999	X			X		Agropastoral
	Dekelkeé	1998		X		X		Agriculture
	Doungna	1997		X		X		Agriculture
	Fouradi	1998		X		X		Agriculture
Feferné	Tro-haraz	2001		X		X		Agriculture
	Margué	1999	X			X		Agriculture
Monodi	Alriad	1997	X			X		Agro-syvopastoral
	Inangui	2011			X	X		Agriculture
Djedid-	Tor-mali	2002		X		x		Agriculture

Koulin								
Kaba-kamata	Firguil	2003	X			X		Agriculture
Nokat	Marzouk	1998	X			X		Agriculture
	Bila	2006		X		X		Agriculture
	Kobarane	1997		X		X		Agriculture
Abakar	Bila	1997		X		X		Agropastoral
Darna	Leguene	Le09/04/2003			X	X		Agriculture
Boto	Houb- albalad	2004		X		X		Agropastoral
Hilé-Doura	Saraf oumra	2004	X			X		Agropastoral
Nit	Aboudiguine	1992			X	X		Agriculture
Kilki	Altadamoune	1998	X			X		Agriculture
Fotourkane	Ilthagne	2011		X		X		Agriculture
	Alwihda	1998	X			X		Agriculture
Kokar	Madmoune	2004	X			X		Agropastoral
	Saada	2004		X		X		Agriculture
	Tadamoune	2013			X	X		Agriculture
Djermik	Salama	2004		X		X		Agriculture
	Mabrouka	2004		X				Agriculture
Awra	Wadilourtone	1998	X			X		Agriculture
	Katkan	1998		X		X		Agriculture
Gorane	Gamra	2004	X			X		Agriculture
	Birwa	2004		X		X		Agriculture
Naidon	Ridjil Djamil	2010	X			X		Agropastoral
	Almahaba	2010		X		X		Agriculture
Matouk	Mahaba wasalam	2011			X	X		Agriculture

Procès verbal de l'Assemblée Générale cantonale de lancement du Processus d'actualisation du PDL

L'an deux mille quatorze et le 10 février a eu lieu une assemblée générale cantonale au village Tiktiké, canton Aboucharib I, sous préfecture d'amzoer département de Biltine région du Wadi Fira, regroupant le sous préfet d'amzoer, le chef de canton, les chefs des villages, les services techniques déconcentrés de l'Etat, les représentants des groupements et associations. Y ont pris part à cette assise 80 personnes dont 59 femmes

Cette assemblée cantonale de lancement du processus vise à mettre sur pied les bases cantonales en vue de la réussite du projet d'actualisation du PDL du canton qui sont :

- ✓ La mise en place de la structure locale de planification ;
- ✓ Le programme de processus d'élaboration retenu ;
- ✓ La désignation des animateurs locaux ;
- ✓ La composition du comité de rédaction du PDL

D'abord le chef de canton a dans son mot d'introductif exprimer sa reconnaissance aux participants pour leur présence massif l'assemblée générale cantonale de lancement de processus d'actualisation du PDL.

Ensuit le coordinateur du BCI a fait un brève rappel sur les objectifs de l'assemblée générale cantonale et a donnée une définition claire d'un plan de développement local.

Puis le sous préfet a tout d'abord félicité le BCI et PADL II pour leur activité qui cadre bien avec l'objectif du gouvernement prôné par le président de la république. Il se réjouit de cette activité avant de souhaiter le processus abouti a un bon plan de développement qui prend en compte les besoin de la population.

Les points abordé ont suscité un long débat et ayant fait l'unanimité de tous les participants présents à l'assemblée générale cantonale.

L'Assemblée Générale

Procès-verbal de l'Assemblée Générale Constitutive

L'an deux mille quatorze et le 11 février a eu lieu une assemblée générale cantonal au village Tiktiké, canton Aboucharib I, sous préfecture d'amzoer département de Biltine région du Wadi Fira, l'Assemblée Générale constitutive regroupant tous les chefs des villages et les représentants des groupements et associations relative à l'actualisation du plan de développement local du dit canton.

L'ordre du jour est :

- Election du bureau exécutif de l'association de développement du canton ;
- Restauration du CDC ;
- Adoption de texte de base à savoir le statuts et règlement intérieur.

Après un large débat un bureau exécutif de treize membres a été élu par consensus et se compose comme suit :

N°	Noms et Prénoms	Fonction
01	Bahar Abakora	President d'honneur
02	Brahim Abakar	Président Actif
03	Ousman Daoud	Vice Président
04	Mahamat Souleyman	Secrétaire Général
05	Ali Daoud	S.G.Adjoint
06	Ali Haroune	Trésorier
07	Mariam Moussa	Trésorière Adjointe
08	Ali Daoud Adam	Commissaire au Compte
09	Adam Ousmane	C.Compte Adjointe
10	Mahamat Mahamoud	Chargé des matériels
11	Khadijé Ali	Chargée des matériels 1 ^{er} s Adj. Chargée
12		des matériels 2 ^{eme} Adj.
	Hisseine Adam	Conseiller
13	Mariam Issa	Conseillère
14	Adam Souleymane	Conseiller

Sont élus membres du comité de Développement cantonal(CDC)

N°	Noms et Prénoms	Fonction
01	Brahim Abakar	Membre
02	Ousman Daoud	Membre
03	Mahamat Souleyman	Membre
04	Ali Daoud	Membre
05	Ali Haroune	Membre

A l'issue de cette Assemblée Générale, il s'est suivi un long débat sur le contenu de deux textes et s'en est dégagé une large unanimité sur toutes les dispositions contenues dans les documents.

Les points saillant ayant fait l'unanimité des participants présents à l'Assemblée, la séance a été levée à 17heurs 30munités.

Fait à Tiktiké, le 11 Février 2014

L'Assemblée Général Constitutive



Procès verbal de l'Assemblée Générale cantonal d'information et de sensibilisation

L'an deux mille quatorze et le 05 février a eu lieu une assemblée générale cantonal au village tiktiké, canton Aboucharib I, sous préfecture d'amzoer département de Biltine région du Wadi Fira, regroupant tous les chefs des villages, les représentants des groupements et associations. Cette assemblée a pour but d'informer et sensibiliser la population sur l'importance et les enjeux d'actualisé leur PDL. Etaient présents 50 personnes dont 11 femmes

L'assemblée a été animé par l'équipe de l'appui conseil composé de deux(2) animateurs expérimenté, un superviseur et de l'expert1 en planification ; l'assemblée a vu la présence du chef de canton, les chefs de villages, les représentants des organisations paysannes et plusieurs autres invités.

A l'ouverture de la séance après le mot de remerciement aux uns et autres de leur présidence a la cérémonie par le chef de canton.il suivi par la présentation de l'équipe du BCI qui est la structure d'appui conseil et la mise en place du bureau de présidium composé d'un président, d'un vice président, d'un premier rapporteur et d'un deuxième rapporteur.

Après la présentation et la composition du bureau, l'expert1 en planification a expliqué clairement ;la porté stratégique du PDL et son encrage dans le dispositif de la planification aux niveaux locale, régionale et national ; le contexte et le motivation de l'élaboration du PDL ; les principes, les exigences et l'approche adoptés pour élaborer le PDL et pour le mettre en œuvre ; le rôle des principaux intervenants pour réussir cet exercice de la planification participative et le problématique spécifique de développement du canton : les motivation et les besoin d'intervention.

Après l'explication donnée par le responsable de structure d'appui BCI, le temps est laissé pour la concertation et les échanges de point de vue d'un intérêt de procurer sont PDL entre les chefs des villages, les représentants des groupements et les associations sous la supervision du chef de canton.

Ensuite ce dernier a décide alors au nom de sa population d'engager le canton dans le processus d'actualisation du PDL.

Commencée à 09 h 25 l'assemblée a pris fin à 17h30 mn

L'Assemblée Générale

Procès verbal de l'Assemblée Générale cantonal de diagnostic participatif

L'an deux mille quatorze et le 20 février a eu lieu une assemblée générale cantonal au village tiktiké, canton Aboucharib I, sous préfecture d'amzoer département de Biltine région du Wadi Fira. Cet atelier vise à identifier et d'analyser les problèmes majeurs du territoire et de définir les grands axes prioritaires pour le développement. Etaient présents 289 personnes dont 158 femmes

A commencé par la présentation du programme de l'atelier du diagnostic participative par le modérateur et la présentation des participants en présence des chefs des services techniques déconcentrés de l'état, les associations et l'énumération de principales activités. Il s'agit de :

- Réalisation d'un schéma du terroir ;
- Elaboration de diagnostic par domaine ;
- Identification des grands axes prioritaires pour le développement ;
- Elaboration d'un schéma provisoire d'aménagement du canton ;
- Le choix du membre des commissions thématiques.

Après la présentation suivie de l'adoption de principales activités, des explications ont été données sur l'exercice de diagnostic participative du canton comme l'objectif du diagnostic, en quoi consiste le diagnostic participative du canton et le résultat attendu à l'issu de l'exercice commun du diagnostic.

Puis un diagnostic a été fait par domaine, par la prise en compte des aspects spécifiques genre. C'est ainsi que sept (7) domaines ont fait l'objet d'analyse de : problème, leur localisation, leur cause, leur conséquence, les atouts, les contraintes et envisager des solutions. Ces sept (7) domaines sont :

1. L'agriculture et l'élevage
2. La gestion des ressources naturelles(GRN)
3. L'économie
4. Santé et assainissement
5. L'éducation culture jeunesse et sport
6. Affaire social et genre
7. Gouvernance paix et sécurité

Les points inscrit à l'ordre du jour ont fait l'objet d'un large débat et ayant fait l'unanimité des participants présents à l'atelier du diagnostic participatif cantonal.

Commencée a 08h 05mn l'atelier a pris fin 17h 08 mn

L'Assemblée Générale

6.5. Liste des membres des commissions thématiques

N°	NOMS et PRENOMS	FONCTION	DOMAINE
01	YOUNOUS IBEIT	Président	ECONOMIE
02	IBRAHIM ISSAKHA YAYA	Secrétaire	
03	ADAM ISSHAKHA HAROUN	Membre	
04	IBRAHIM MATAR AWAT	Membre	
05	HALIMA ISSA ZAKARIA	Membre	
06	KALTOUMA IDRIS ABAKAR	Membre	
07	HISSEIN ABDALLAH	Président	
08	IBRAHIM HASSAN	Secrétaire	
09	AHMAT ABDALLAH	Membre	
10	MAHAMAT ADAM	Membre	
11	HAWA ISSAKHA	Membre	
12	ACHE ALI	Membre	
13	YAYA MAHAMAT	Président	SANTE ASSAINISSEMENT et EAU
14	ISSAKHA HASSAN	Secrétaire	
15	YACOUB ISSAKHA	Membre	
16	ANNOUR HISSEIN	Membre	
17	MARIAMMOSTAPHA	Membre	
18	ALAM HISSEIN	Membre	
19	YACOUB MAHAMAT HISSEIN	Président	CULTURE, JEUNESSES et SPORT EDUCATION
20	AHMAT YAYA ADAM	Secrétaire	
21	ADOMA ADAM YAYA	Membre	
22	ADAM IBRAHIM	Membre	
23	MAHAMAT ALI	Membre	
24	FOUDA MAHMOUD ABDELRAHIM	Membre	
25	ISSAKHA IBRAHIM	Président	ELEVAGE, AGRICULTURE et
26	MAHAMT ISSAKHA	Secrétaire	
27	YACOUB ADAM YAYA	Membre	
28	MOURSAL ISSAKHA	Membre	
29	ACHA ADAM	Membre	
30	SADIA MAHMOUD	Membre	
31	Adoum Abdoulaye	Président	Paix et Sécurité
32	Yacoub Daoud	Secrétaire	
33	ADAM ABDALLAH	Membre	
34	MAHAMOUD ABAKAR	Membre	
35	HISSEIN AHAMAT	Membre	
36	FATIME ISSAKHA	Membre	
37	ISMAIL ISSAKHA	Président	ENVIRONNEMENT
38	NASSOUR YAYA	Secrétaire	
39	ALI BAHAR	Membre	
40	AHAMAT HAMAT	Membre	
41	ABDELKERIM MAHAMAT	Membre	
42	MARIAM ABDOULAYE	Membre	

Ce sont présenté à l'atelier 56 participants dont 21 femmes 35 hommes

Procès verbal de l'atelier cantonal de priorisation et d'adoption des projets prioritaires

L'an deux mille quatorze et le 24 février a eu lieu une assemblée générale cantonal au village Tiktiké, canton Aboucharib I, sous préfecture d'amzoer département de Biltine région du Wadi Fira. Un atelier de priorisation et d'adoption des projets prioritaires. En présences du chef de canton, chefs des villages, des représentants des groupements, des associations, des ONG et des chefs des services techniques déconcentré de l'état. Y ont pris part à cet atelier 106 personnes dont 30 femmes

L'atelier a pour ordre du jour :

L'établissement de la liste des projets prioritaires sur la base de la liste de projets issus de la synthèse des travaux des commissions thématiques.

A l'ouverture de l'atelier le modérateur a fait un rappel des orientations et des objectifs de développement définis, L'expert1 a exposé les différents tableaux de synthèses portant sur les projets priorisés des groupes des villages.

Après avoir fait un rappel sur les orientations, les objectif de développement et exposé les différents tableaux de synthèses des projets. Un processus de sélections a été fait par l'utilisation des critères précis et transparents à la lumière des ressources financière disponible et à l'objectif stratégique. C'est ainsi qu'une liste des projets prioritaires a été retenu,

Un long débat en est suivi sur les propositions des projets retenu, qui en est dégage une large unanimité des participants à l'atelier.

Commencée à 08 h 00 l'assemblée a pris fin à 16h45mn

L'Assemblée Générale

Liste des membres des commissions thématiques

N°	NOMS et PRENOMS	FONCTION	DOMAINE
01	YOUNOUS IBEIT	Président	ECONOMIE
02	IBRAHIM ISSAKHA YAYA	Secrétaire	
03	ADAM ISSHAKHA HAROUN	Membre	
04	IBRAHIM MATAR AWAT	Membre	
05	HALIMA ISSA ZAKARIA	Membre	
06	KALTOUMA IDRIS ABAKAR	Membre	
07	HISSEIN ABDALLAH	Président	
08	IBRAHIM HASSAN	Secrétaire	
09	AHMAT ABDALLAH	Membre	
10	MAHAMAT ADAM	Membre	
11	HAWA ISSAKHA	Membre	
12	ACHE ALI	Membre	
13	YAYA MAHAMAT	Président	SANTE ASSAINISSEMENT et EAU
14	ISSAKHA HASSAN	Secrétaire	
15	YACOUB ISSAKHA	Membre	
16	ANNOUR HISSEIN	Membre	
17	MARIAMMOSTAPHA	Membre	
18	ALAM HISSEIN	Membre	
19	YACOUB MAHAMAT HISSEIN	Président	CULTURE, JEUNESSES et SPORT EDUCATION
20	AHMAT YAYA ADAM	Secrétaire	
21	ADOMA ADAM YAYA	Membre	
22	ADAM IBRAHIM	Membre	
23	MAHAMAT ALI	Membre	
24	FOUDA MAHMOUD ABDELRAHIM	Membre	
25	ISSAKHA IBRAHIM	Président	ELEVAGE, AGRICULTURE et
26	MAHAMT ISSAKHA	Secrétaire	
27	YACOUB ADAM YAYA	Membre	
28	MOURSAL ISSAKHA	Membre	
29	ACHA ADAM	Membre	
30	SADIA MAHMOUD	Membre	
31	Adoum Abdoulaye	Président	Paix et Sécurité
32	Yacoub Daoud	Secrétaire	
33	ADAM ABDALLAH	Membre	
34	MAHAMOUD ABAKAR	Membre	
35	HISSEIN AHAMAT	Membre	
36	FATIME ISSAKHA	Membre	
37	ISMAIL ISSAKHA	Président	ENVIRONNEMENT
38	NASSOUR YAYA	Secrétaire	
39	ALI BAHAR	Membre	
40	AHAMAT HAMAT	Membre	
41	ABDELKERIM MAHAMAT	Membre	
42	MARIAM ABDOULAYE	Membre	

Procès verbal de l'atelier de validation du PDL au niveau local

L'an deux mille quatorze et le vingt un juin à 8h 35 mn s'est tenu une réunion avec le membre de CCD sis Au village Kaba, canton Aboucharib I, Sous-préfecture d'Amzoer département de Biltine, région de Wadi-Fira

L'ordre du jour étant :

- Validation du PDL au niveau local

Après avoir li le contenu du PDL par le superviseur de l'OCL en présence des membres de L'ADC ainsi que le chef des villages ; il y a quelque remarque ont été oublié par le participants à savoir :

- ❖ Construction d'un centre de formation professionnelle pour la femme à Tiktiké
- ❖ Construction d'un forage à Téssoual
- ❖ Bureau de chef de canton dans le chef lieu du canton
- ❖ Bureau de l'ADC dans le chef lieu du canton
- ❖ Construction des parcs de vaccination à Gorran, Foutourkan et Matouk
- ❖ Construction des seuils d'épandage à Bandar et Nokat
- ❖ Dans l'historique du canton : le chef du canton **Daoud Adam** à fait 20 ans de règne (de 1916 – 1936) ; **Abakora Daoud** à 68 ans de règne (de 1936 – 2004) et **Bahar Abakora Daoud** de 2004 à nos jours.

Commencé à 09h 30mn et la réunion à pris fin a 12h 30mn

Par l'Assemblée Général